第九千九百六號　京城日報　昭和十年六月二十四日

京城日報
六月二十三日（日）
夕刊
編輯兼發行人 兒島吉治　印刷人 小川三之介
京城府太平通一丁目 發行所 合資會社 京城日報社

増田屋醸 センカク 清酒

水原詩景

スキゲン……SUIGEN……その名もうれしい緑の都、水の都、李朝時代は京城を擁る四鎭の一府、いまは農業朝鮮の技術智囊本部――總督府農事試驗場の所在地、しかもその自然美は今も昔にかはらぬ

【上】**西湖**（赤外線寫眞）松の緑を映す、この湖は李朝正祖が農民のために建設したもの麗姫山の軟調線を配しての風景は嵯峨野廣澤の池を思ひ出させるではありませんか、池畔に競ふは魚釣獸、カムルチ、フナなどが漁れます

【右】**訪花隨柳亭**　亭名そのまゝにこの勝境を誇る、前面草茂るところは、その昔満澄の水を湛へて亭の朱欄の影を浮べ柳の緑を映したのだが、惜しや大正五年の水害に埋れてしまつた、それを今度ふたゝび掘返して清らな水を湛へることになつた

【左】**東門**　水原邑四門のうち、この門だけは心なきコンクリート工作を施すことなく、昔のまゝの風趣を殘してゐる、春風秋雨に、苔を切る輪廓は亂るゝとも、やつぱり昔のまゝがいゝ

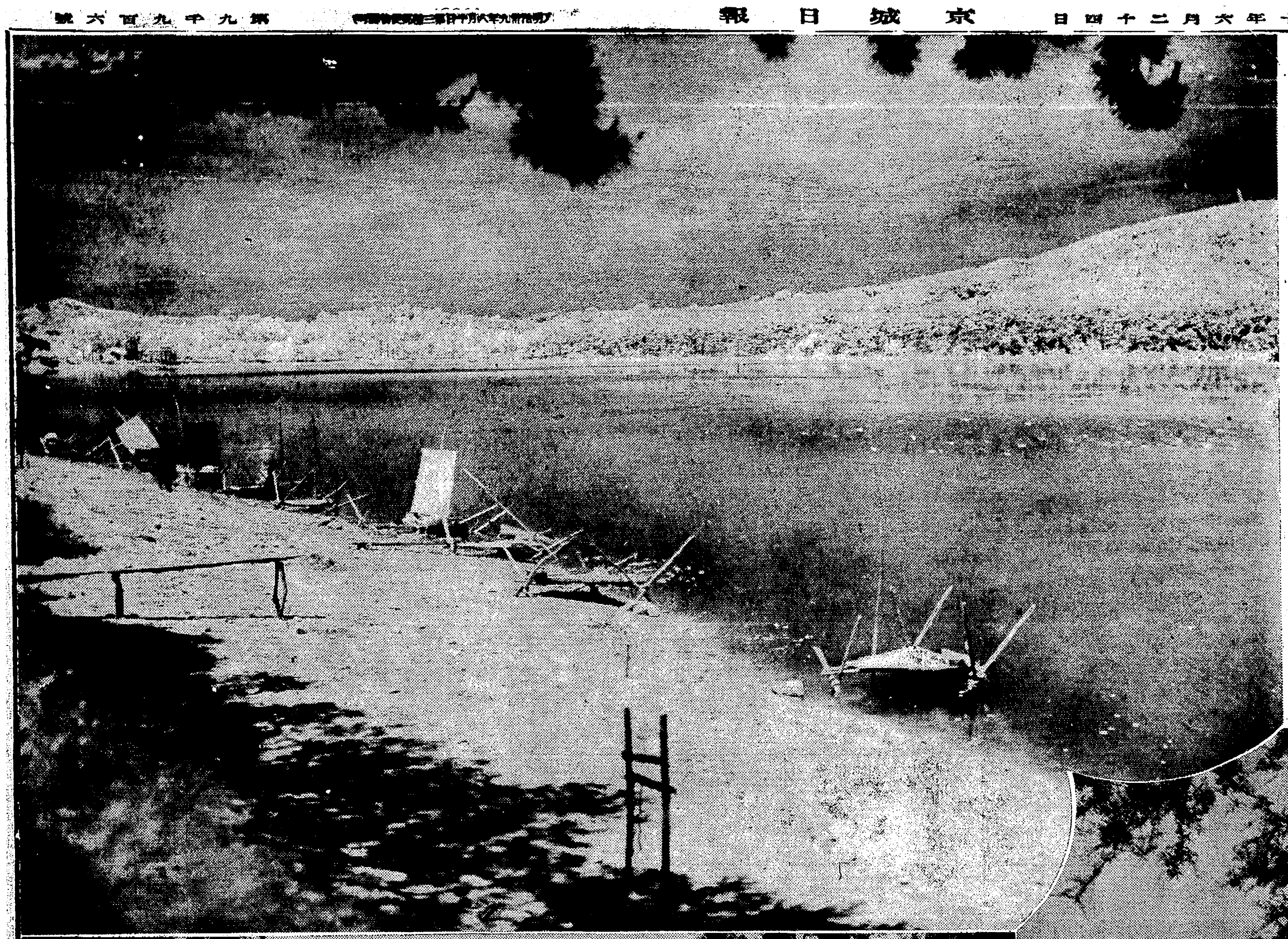

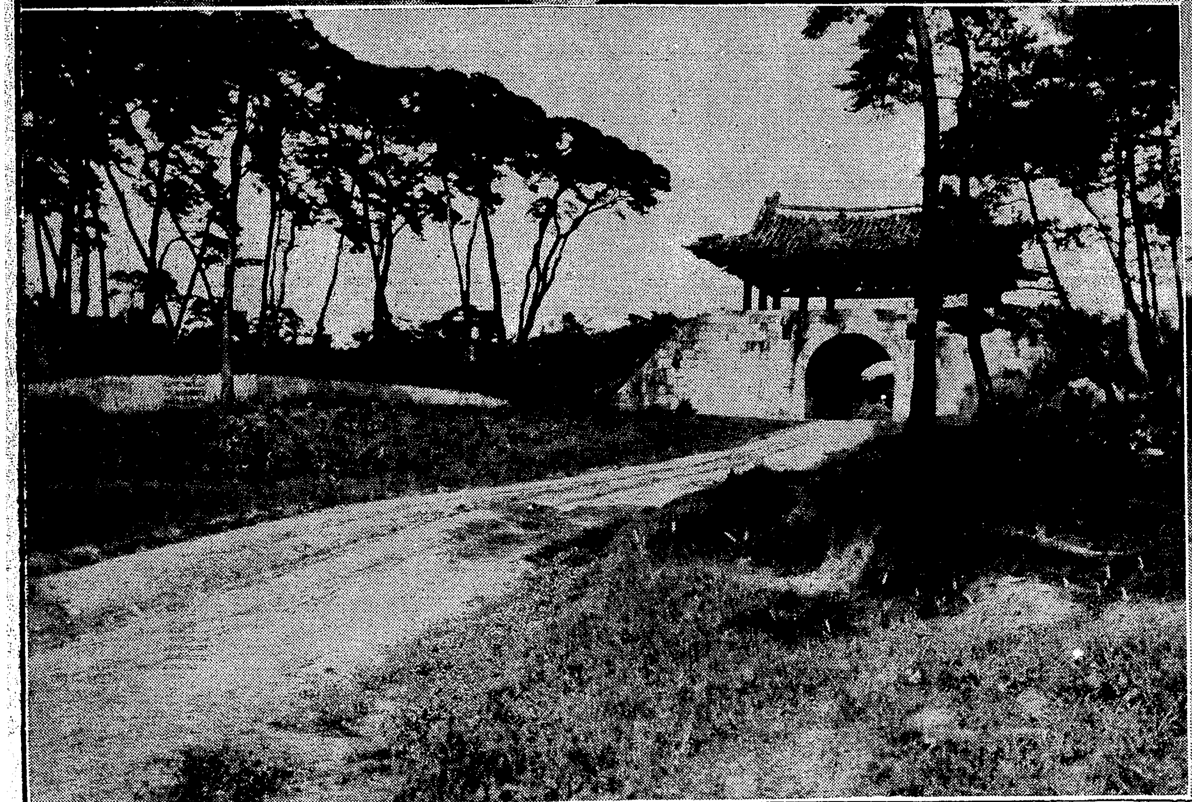

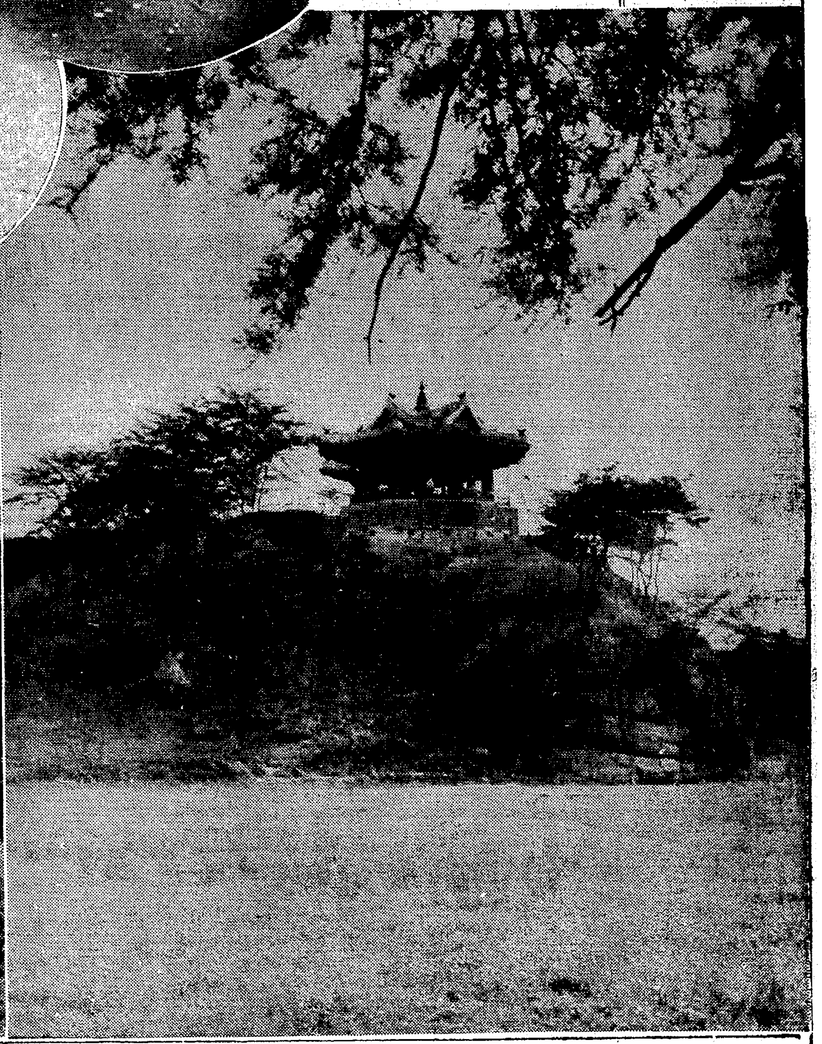

親鸞聖人 (252)

吉川英治作　山村耕花畫

女人篇

屋根の下（四）

熊谷蓮生の毛脛が、屋根から梯子をつたはつて降りて來た。

下にゐた覺明は、泥を浴びた顏に笑みをたゝへながら、蓮生をそこに擁つて

「やあ」

と、懷しげに近づいて來て云つた。

「久しぶりだ。實に何年目だらう」

「十七、八年になる」

と熊谷蓮生も手を伸べて、覺明の手をにぎりしめる。

「貴公と初めて會つたのは、壽永の年か」

「いや、治承四年だ」

「貴公たちは、木曾義仲の幕下として、京師に入り、われ等は、賴朝公の東國兵と共に、平家の本據をついて都へなだれ入つた。――たしかあの年だつたかなあ」

「その以前にも、一、二度はお目にかゝつてゐたが」

「何しろ、久しい」

「變つたなう」

「世の中も、わが身も」

「夢だ、一瞬だ」

「しかし、お互ひに、戰場を駈けあるいて、修羅のなかに、幾多の人を殺め、羅刹にひとしい血をあびて、功名を爭つた者どもが、かうして、無事安心のすがたを陽の下に見合ふことが出來たのは、稀と云はうか、めでたいと云はうか、思ひもよらぬことだつた」

覺明が、滋々と云つて、樹蔭の石に腰をおろすと、

「まつたく！」

と、和しながら、蓮生もそこに身を並べて云ふ。

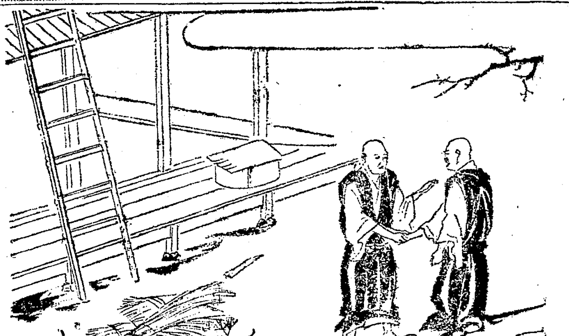

「――これも皆、佛光のおかげだ。もし、些かの醒心もなかつたら、俺などは、今頃、どうなつてゐたか知れぬ。けれど、俺は木曾殿があゝいふ亡滅をつげたので、流浪の身となつたもやむを得ぬし身の安住を求めながら心の安住も求めて途に佛門に辿りついたのだが、熊谷殿などは、俺とは比較にならぬ程の武功もあり、時めく鎌倉の幕臣として、これから大名暮しもできる身を、何うして、武門を捨てゝしまはれたのか。俺には少しわかる氣もするが、世間の者は、ふしぎに思はふ」

「それが一向、ふしぎでも何でもないのだ。今考へても、かうなるのが當然だつた」

「さうかなあ」

「考へてもみるがいゝ。功名に燃え、野望に燃え、物質の滿足を最大な人間の行く先と夢みてゐた頃なら知らず、年齡をかされ、樣平に歸つて、よく〱落着いて自己のまはりを考へてみると、そこには、修羅の鬪や、血なまぐさい死骸の山こそ失くなつたが、依然として、功利を爭ふ餓鬼のやうな犬は絶えない。誹謗や醜罵や、あらゆる醜い鬪爭は、むしろ、血の巷よりは陰險でそして惨烈だ。さういふ仲間にゐれば、自分も又、生涯その醜ひ爭ひに憂身をやつしてみなければ、忽ち、他から蹴し陥れられてしまふ。どうして、さういふ所に、人間の安住があらうか。――傍々、過去の罪業のおそろしや、世礙の一轉が、地位名聲をかなぐり捨てさせて、自分をこの吉水の上人の名を慕はせて來たのぢや。なんの不思議もない、自然の歩みだつた」

小兒良藥

樋屋奇應丸

ヒヤキオウガン

靈効躍動する
小兒神藥 樋屋奇應丸

粒々金光の燦然たるが如く神秘的な靈効の躍動する本藥の御利用こそ御愛兒の健康を朝暮に念ぜられる尊い母性愛の全貌であります。救急、治病、保健を通して見た樋屋奇應丸の藥効こそ、ある時は馴れたる主治醫の如く又ある時は全能の神の託宣による方劑の如く隨時隨所に一分の隙もない藥効を、兒童の肉体細胞に働きかけ、かくして、死線をさまよふ子らに起死回生の活を入れ、病苦に憔悴する子らには大事を防いでその生命線を護り、虚弱に喘ぐ子らの体質を速直して將來の健康を約束するものであります

主効
カン、ムシ　ネツ、キゼツ　ヒキツケ　メマヒ　ホウソウ　ハシカ、夜泣　下痢、食傷　便秘、悪心　青便　乳アマシ　消化不良　其他弱い小兒

藥價
¥0.20　¥0.30　¥0.50　¥1.00
¥5.00　外ニ徳用包 ¥1.00

無代進呈　新聞名御記入申込の方へ
育兒之友

本家 大阪天滿橋
樋屋合資會社
社長 樋屋第十二世 坂上忠兵衛

IB-3

六百萬の外國人を合衆國から追放
失業問題の解決策として テ州議員マ氏提案せん

【ワシントン廿二日聯合】テキサス州選出下院民主黨議員マーチン・ディース氏は失業問題解決の一方策としてアメリカ國內における約六百萬人の外國人を追放する趣旨の法律案を下院に提出する方針なる旨二十二日發表した、ディース氏の大鎖國法案の骨子は左の如くである

一、アメリカ人が就業し得ざる職業に對しては外國人に對しては就業を禁止せず
一、アメリカ國內に家族を有せざる第一世移民は國籍の別なく總べて入國を拒絕す
一、不法入國者として認められる約三百五十萬人の外國人に對しては大統領に國外追放を委任する
一、合法的に入國したるもの三百萬人に對しては一年の猶豫期間を與へその期間中に市民權を得ないものはこれを追放する

右に關しディース氏は左の如く語つた
今回提出せんとする法案に對して既に約五萬の人民を代表する百五十五團體が支持を誓約してゐる、議會においても尠くも議員百五十人は賛意を表明するものと確信してゐる

小學敎壇に救援
肺結核に惱む訓導たちのために 各府縣に療養所を設ける

【東京電話】文部省では小學校敎員肺結核療養所を全國各府縣に一ヶ所づゝ設立せしめる方針で目下學校衛生係大西技師が調査硏究を進めてゐる、文部省の

調

査に依ると現在の小學校敎員で肺結核その他の結核に依る病氣で死亡又は休職退職となるものは一ヶ年に四、五千名の多數に上つてゐるがこれらの病氣は小學校兒童の衛生上に及ぼす影響の恐るべきものあるに鑑み、出來るならば直ちに國費を以つてその療養所を設立したいとの希望をもつてゐるが、現在における我が國の財政狀態では直ちにこれを實現すること困難であるとの見地から、小學校の敎員互助會をしてこれを設立せしめて文部省から補助金を交付するとの

方

針で進んでゐる、即ち昭和十一年度から毎年五府縣づゝ希望の府縣から設立し十ヶ年で全府縣を完成せんとするものである、而してこれに要する經費は設立費約七萬圓でこれは文部省から半額の三萬五千圓を補助しその他の半額は府縣から支出せしめ、經常費は一ヶ年三萬五千圓でその四分の三を文部省から補助しその他の四分の一は敎員互助會で支出せしむる方針である

フランス 態度强硬
パリ會談續く

【パリ廿二日聯合】イギリス特使イーデン氏とラヴアル首相との會談は前日に引續き廿二日午後零時十五分より外務省において開會された、前日の會談においてはラヴアル首相は今次の英獨海軍協定交涉に當つてイギリスの態度に對し諸種の質疑を提示しフランスの態度を明かにしたのでイーデン氏は電話をもつてラヴアル外相との會談內容を本國政府に報告、併せて訓令を仰いだのでこれに對する政府の回訓は既に到着したものと解され、右回訓を基礎に討議が進められてゐるものと見られる今次の英獨海軍協定に對するフランスの態度は極めて强硬である

イ特使ローマへ

【パリ二十二日電通】ラヴアル佛首相との會談を終へたイギリス特使イーデン氏は二十二日午後十一時二十分パリ發ローマに向つた、ローマにおいてムッソリーニ伊首相と會談後再びパリに立寄るが次回ラヴアル首相との會談は暫定的に二十七日に豫定されてゐる

リヤカー刎飛され 搭乘九名即死
親子四名と少年少女ばかり 阪神急行の悲慘事

【大阪電話】二十二日午後七時三十分大阪阪神急行電鐵神戶發大阪行急行電車が、兵庫縣川邊郡園田村踏切を橫斷せんとした大阪中之島住友倉庫勤務の同村高橋彌吉さんの操縱するオートリヤカーを刎ね飛ばし、同乘してゐた同人長男正勝、二男龍男、三男正、同村大字栗太郎二男惡欽、高橋金之助長男勇、長女かずえ、小林彌太郞長男利治、二男秀夫の九名はいづれも即死した、急を聞いた村民は被害者を附近民家に收容する一方激昂して電車軌道を占領して電車を通さず二時間半交通遮斷され大混雜を呈した現場は急カーヴで見透しつかず以前にも同樣慘事のあつた所で村民達の激昂は極度に達してゐる

全鮮庭球選手權 中央豫選大會
第十二回―本社主催

本社主催第十二回全鮮軟式庭球選手權大會中央豫選大會は、絕好のテニス日和の六月廿三日午前九時半から龍山鐵道局コートで開催定刻入場式を行ひ、湯淺鐵道局長の挨拶があつて試合はA、Bコートに分れて開始された、優秀選手の蝟集する中央豫選大會だけに各コートともゲームは最初からエクサイトし、全鮮大會出場資格を狙ふストロークはファインプレイとなつて接戰を展開した、夕刊締切までの戰績は次の如くである

◇第一回戰
本府（崔李）四―三殖銀（李田神）
普專（金李）四―〇善隣（宋金）
府廳（赤松晋）三―四鐵道（秋山張）
二高（島田臨崗）三―四遞信（松田孫）
殖銀（李藤原）四―〇府廳（森永島田）
徽文（金李）〇―四高商（三宅向井）
遞信（元朴）二―四京東（金李）
本府（盧連）三―四鐵道（黃鄭）
商銀（李小野）―棄本府（金）
善隣（金宋）二―四京東（朴李）
徽文（崔閔）四―三殖銀（高木島本）
府廳（崔河）四―三遞信（小川柿山）
專賣（黃朴）四―二鐵道（朴渡邊）
徽文（金裵）棄―殖銀（磯村）
漢銀（南金）棄―善隣（金吳）
殖銀（魯崔）四―〇府廳（林金）

◇第二回戰
本府（李崔）四―〇普專（金李）
遞信（孫松田）―鐵道（秋山張）
府廳（崔河）四―一徽文（崔閔）
京東（朴李）四―一商銀（小野李）
殖銀（李藤原）四―〇高商（三宅向井）
殖銀（崔魯）四―〇善隣（金吳）

全鮮中等校 武道大會
けふ城大豫科道場で

城大豫科主催第十回全鮮中等學校武道大會は二十三日午前八時から京城府外淸凉里城大豫科で開催、第一回豫選の結果は左の通り

＝劍道部＝
◇第一回戰
○龍中―光州中
○大邱中―善隣商
○平中―新義州中
○群山中―大邱商
○元山中―第二高普
○京鐵商―仁川商
○新義州商―徽文高普
○大田中―京城商
○京師―開城商

◇第二回戰
○龍中―善隣商
○新義州中―大邱中
○群山中―平壤中
○第二高普―大邱商
○京鐵商―元山中
○仁川商―新義州商
○京城商―徽文高普
○大田中―京師
○光州中―開城商
○京師―群山中
○中東―善隣商
○徽文高普―大邱商
龍中―×―元山中
○大邱中―光州中

＝柔道部＝
◇第一回戰
○龍中―善隣商
○大邱商―光州中
○元山中―大山中
○大邱中―仁川商
○平中―木浦商
○京城商―京工

京畿道武道大會（第二日）
各署對抗戰

第十二回京畿道武道大會は廿三日午前九時から光化門通巡査敎習所内の新設演武場で擧行、道內二十六警察署三百名の選手集まり、熱戰午前中の戰績は次の通り

＝劍道之部＝
◇第一回戰
○昌德宮―龍山
○西大門―仁川
○本町―鍾路
○水原―警察部
○平澤―楊平
○江華―長湍
○金浦―龍仁
○楊州―永登浦
○利川―驪州
○漣川―抱川

＝柔道之部＝
▲第一回戰
○抱川―坡州
○金浦―驪州
○漣川―平澤
○江華―安城
○加平―長湍
○昌德―龍山
○本町―鍾路
○仁川―開城
○警察部―水原
○東大門―西大門

京城府內中等 學年對抗陸上
けふ京城運動場で

京城陸聯主催の第二回府內中等學校學年對抗陸上競技會は廿三日午前九時から京城運動場で開催、參加選手千五百名の多數で非常な盛會、午前中決勝の部次の通り（コンディション良）

◇走巾跳【二年】1富山（京商）五米三三 2金敬福（養正）3崔在龍（一高）4孫錫畝（普成）
◇千五百米【演、補習科】1淸水（京師）五分二〇秒四
◇四百米【演、補習科】1岡本（京師）五九秒 5林（京工）6本東（京師）
◇走巾跳【三年】1韓仲範（養正）五米六二 2松岡（道商）3松下（京中）4崔（二高）5渡邊（道商）6淵山（京師）
◇砲丸投【二年】1水口（京商）一二米五二 2李源（普成）3曹寧英（徽文）4金大（京師）5金在（普成）6三浦
◇砲丸【五年】1李谷（徽文）一一米五五 2李爽（養正）3金鍾（同）4朴商（二高）5川上（京師）6崔嵩（二高）
◇砲丸【演習科】1本鄕（京師）一二米三四 2大門（同）
◇千五百米【四年】1金道鎬（二高）四分三一秒七 2韓龍（養正）3趙正（同）4文榮（京師）5金道（同）6阪塚（京師）
◇千五百米【五年】1安鍾禪（二高）四分三一秒六 2李泰（二高）3堀切（龍中）4姜鍾（一高）5李漢（養正）6守屋（道商）
◇百米（演、補習科）1大門（京師）一二秒2永濱（同）
◇走巾跳【一年】1中林茂（京師）五米八三 2劉（京工）3李國（徽文）4廣（一高）5鬼塚（道商）6朴（二高）
◇走高跳【四年】1廣泉（京中）一米六〇、同佐藤（京商）3張（養正）同金（一高）5閔（同）6權（二高）同杉尾（龍中）
◇砲丸【四年】1白承旭（養正）一二米三五 2姜（二高）3淺原（京中）4安井（龍中）5黃（徽文）6宮崎（京師）
◇走巾跳【五年】1鎌田（京商）六米三四 2荒木（同）3金（二高）4古田（道商）5朱（養正）6十河（龍中）
◇高走高跳【一年】1中林（京師）一米五五 2飯村（工）3盧（二高）同李（徽文）5長野（高商）6李（徽文）

蘇聯が外蒙橫斷鐵道を計畫

【新京二十二日電通】外蒙の赤化に成功せるソ聯は更に察哈爾、綏遠、寧夏の內蒙方面に向つてその勢力を伸ばすべく着々計畫中のところ、第一着手として外蒙古を橫斷し極東經濟部赤化地帶に新に延長一千キロに亘る鐵道を敷設すべく、ソ聯外務人民委員部は目下頻りに駐蒙支那大使顏惠慶氏を通して交涉中である、右は蒙疆支三國を連絡する大鐵道で軍事的並に經濟上の意義大なるものとして頗る注目されてゐる

地方財政調整 交付金問題
明年度豫算に實現

【東京電話】內閣審議會の政府諮問第一號に對する審議方法は內閣特別委員會に於いて決定を見たが政府側の希望も內審委員會側の意見も一致を見てゐるので審議會は是等審議項目の內、地方財政問題殊に地方財政調整の方策如何を議するものと觀られてゐる、而して之に關し最も問題視されるのは地方財政調整交付金の問題であるが、之に就ては政、民、國同各派の主張も一致して居り、政府も亦通常議會以來の行掛り上來年度豫算に何とか之を豫算化する意向を持つてゐる、從つて內審側としてもこの間の事情を汲み交付金問題に就て政府に第一回答申を提出するものと觀られてゐるが、唯地方財政調整交付金と言つても內務省の原案の如き急進的なものには大藏省側に反對があるので、この點內審の答申如何が政府側にも注目されてゐる、然し窮乏町村を對象とする一千五百萬圓程度の臨時應急施設としての交付金案ならば大藏省側にも異議なく、實現の見込みがあるので、何れにせよ、內閣審議會の答申を機會に、政府が明年度豫算に於て一兩年來の懸案たる地方財政調整交付金問題の解決を圖ることは愈よ確實となつた

渡日の張群氏
政府要人と打合す

【上海廿三日電通】七月四日上海發日支親善使節として渡日する張群氏は二十四日南京に到着し汪精衛氏を初め國民政府要人と打合せをなしその訓令を受けた後上海に來り黃郛氏と會見する豫定で有吉大使をも訪問する模樣である、張群氏は日本士官學校出身で、日本にも知己が多く且目下蔣介石氏の重要人物の一人であるから氏の渡日は既に王寵惠、李鐸一、殷同諸氏の渡日折衝に更に一歩を進めんとするものと期待され、北支問題で一時錯が入らんとした日支關係を正常に復すべく蔣介石氏の代表として其眞意を日本朝野に傳へると共に何等か日支提携の具體的交涉にまで進むものと見られて居る

總監、營口へ

【大連廿三日聯合】旅順大連兩市における視察と滿鐵及び關東廳當局と朝鮮人滿洲移民及び保護等につき打合せを遂げた今井田政務總監一行は二十三日午後九時大連發あじあで營口に向つた、總監は營口の安全農村において着々開拓に成功しつゝある朝鮮人移民の狀態を詳細視察する筈である

舒川の簡閱點呼

【舒川】步兵第七十九聯隊宮內大尉、森軍曹は二十三日午前九時から警察署に於て召集者二十二名に對し簡閱點呼を行つた

放火の焰をくゞり 孝子、米を盜む
あはれどん底に追詰られて 親戚の家に罪の火

何が彼をさうさせたか――二十二日春川支廳檢事分局から京城地方法院檢事局に移送されて來た放火事件に纏る世に堪へぬ淚の犯罪悲話がある

◇　◇

江原道春川邑內洪顯寓（二〇）少年は兩親の外六人の家族を自分の手一つで養つてゐたが、たまく去る十八日僅の工合が惡く三日ばかり休んだところ一家はたちまちその日の暮しに困り、飲まず食はずの

どん底に 陷つた、洪少年はこの慘狀に堪へかね同里の叔父洪在福氏のところへ米貰ひに行つたが、手强く斷られた洪少年は無念さの餘り同日夜惡い思ひ付から洪氏家に

火をつけ 騷ぎにまぎれて侵入し米を窃取して家族に飯を炊いて與へたものである、この事實が春川署に探知され捕へられると共に合議刑事公判に附するので、右の如く京城に移送されたものである

群山の火事

【群山電話】廿三日午前十時過ぎ群山府全州通石油店昭和商會阿部賢氏方より出火し火は忽ち積まれた石油罐に燃え移り黑煙物凄く燃え盛されたが警察消防必死の活動により同店一戶を燒いたのみで正午鎭火した原因損害は目下取調べ中

深夜の仁川局で 昏倒、謎の青年

【仁川電話】廿三日午前一時ごろ仁川郵便局窓口で廿五、六歲の內地人青年が突然昏倒したので直ちに警察署に急報するとともに醫師の來診をうけたところ睡眠劑等をのんでゐる形跡もないので一應本署に保護した、身許を取調べたところ同人は京城大和町二ノ五九京城郵便局電信係鹽谷豐といひ前日午後五時ごろ來仁、濟町二、二東旅館に投宿、午後十一時ごろ宿を出たものであるが、原因はまつたく不明、京城郵便局は十日前辭職してゐることが判つた

遊廓の血しぶき
些細な喧嘩から遂に刺殺す 夏至の夜の龍山彌生町で

廿二日午後十一時五十分頃龍山彌生町遊廓入口には夏至の夜も更けて千鳥足が亂舞してゐる時、彌生町山九の五店員李泰錫君と友人金昌成君が附近の食堂前で彌生町一ノ一電工香月光彦、南大門通三ノ二七吳服行商大崎虎夫と衝突つまらん事をスッタモンダの揚句、香月が持つてゐた短刀で李泰錫を刺したところ左胸乳下に致命傷をうけ李泰錫は即死した騷ぎに彌次馬殺到、大騷ぎを演じたが折柄通行中の龍山署山田巡査が加害者香月を逮捕目下取調中である、死體は二十三日黑瀨檢事立會のもとに城大醫院で解剖する

廿三日の概況

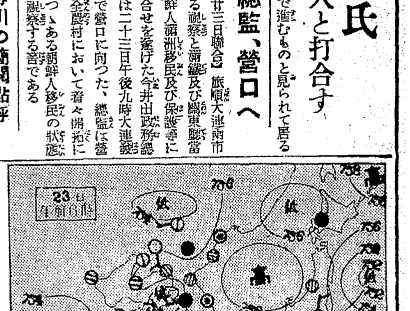

氣壓配置は非常に複雜してゐる即ちオホツク海、小笠原島南東及び日本海に高氣壓があり、低氣壓は三陸近海沖合、上海の南西方、小青島附近諸所に發生し、顯著な不連續線が上海南方から東支那海を渡り本州の太平洋岸に沿つて東に走り、關東の沖合に拔けてゐる、天氣は北支那滿洲は晴れ勝ちであるが、朝鮮及び本邦は引續き陰鬱で北海道及び揚子江下流域、雨勝、朝鮮の日本海沿岸及び黃海では諸所霧が發生してゐる、鮮內の氣溫は平年に比し東側は二三度、西側は一度孰れも低目である

あすの豫想

上海南西の低氣壓は東進して東支那海に出るから明日南鮮は雨模樣があるが中部以北は大體曇り勝ちであらう

あすの天氣（24）

地名	天氣
京城	曇一時晴一時
仁川	曇晴一時
釜山	東の風 曇雨時々
木浦	東の風 曇雨時々晴
平壤	曇晴一時
城津	南の風 曇晴一時
大邱	東の風 曇雨時々
元山	曇小雨

昨日 最高 25.0 最低 16.8　23日溫度 京城正午 23.3

仁川潮時（二十四日）滿潮 午前・午後 干潮 午前・午後

淺はかな巡査

【全州電話】既報＝元高敞警察署巡査金在鳳に係る上司の誣告、橫領恐喝被疑事件は鐵高以來大町檢事の係で取調べ中のところ誣告恐喝罪にて去る十九日起訴公判に附した、犯罪の內容は刑事を希望したるに拘らず林司法主任が之を採用せず他へ轉勤せしめんとしたるを根とし中村警務課長に林司法主任が刑事々件で三千五百圓を收賄したと申告し▲昭和九年、六年の二ヶ年の間に三回に亘り、警察費を濫用して收賄したといふのであり檢察當局は事件が警察の威信に關する問題で綱紀肅正の上からいつても嚴重なる處斷に出る方針である

商工聯合役員會

商工聯合會では廿四日午前十一時より役員會を開き朝鮮商議總會の經過に鑑み左の件を上程
一、運輸改善に關する件
一、輸入貨物運賃改正に關する件

謹告
內地歸省中の處廿一日歸院致し從前通り診療に從事致候
六月廿三日
黃金町二ノ一九九（明治町菊水橫入）
內科小兒科 村上醫院 電本六一三番

運命大鑑定
政務總監時代に鑑定せる◉兒玉伯の大臣的中
人格なき不良易者人相見の絕對追從を許さぬ骨性相
齋藤前總理大臣の運命を鑑定せる數回貴族大官名士の激賞を博す觀理骨性相學會長
印度大杯士

天地眼先生 美馬 張出
運命を知らずして世に處するは羅針盤なしに航海するに齊し來り質せ
◉人事百般解決指導
鑑定料普通一代一圓 細密五圓
●絕大な信用を博し希望者益々增加 廿日まで日延べ
場所 南大門上町官舍參道 大塚旅館內

旗印萬年スタンプ台

パラゴンポータブル
蓄界の驚異的發明 特許十一件
音質・ボックス及構造の大革命！
高級テーブル型以上の素晴らしさ！
絕對的な人氣!!
十吋のレコードも蓋をして聞かれ
十吋レコード二枚入れ得る
ケース装置及
携帶用カバー有
新發賣
定價 四十二圓
P・第三十五號
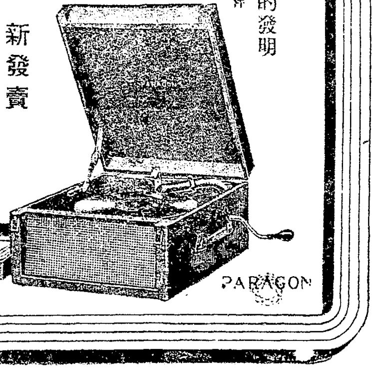

各地蓄音器店に有
カタログ進呈
パラゴン蓄音器株式會社
東京・本所

三菱電氣扇
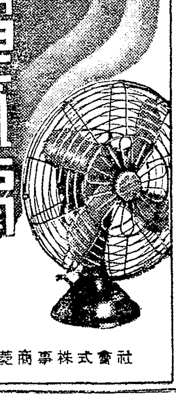
三菱商事株式會社

贊化病院
京城府明治町一丁目 電話本局二四番
內科 小兒科
入院隨意 普通病室 傳染病室及
醫學博士 古城憲治

第一等品 桃やのびわ 桃の
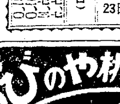

桃やの罐詰 みかん、洋梨、櫻桃、パインアップル 各食料品店にあり
東京 桃屋發賣

世界に誇る
フロッグウヰスキー
（白ガマ印）

賣買 債券 金融
この低利 この便利 當社の簡易貸付
擔保品＝債券・公債・殖産銀行株・朝鮮貯蓄銀行株
利息＝千圓以上日步一錢九厘・百圓以上日步二錢
申込＝隨時（窓口にあり）と債券を送つて下さい
七月一日 抽籤債券
御早く 割引九回・割引十回・八九回・復十一回
割九回新債券賣價十圓九十錢
▲印來月くじ 送料一口十二錢
日本勸業證券株式會社京城支店
本店 東京 京城府南大門通一丁目 日本勸業銀行構內

ボーイ菓子
トウカス
チヨウダイ
ねえ…ねえ
ハイ ハイ
スカウト！
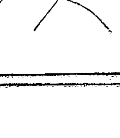
どこの菓子店にもあり ステキなお菓子へ

るいれき
リンパ腺結核・腺病質に
＝お奬めする早期療法の效果＝
頸部が腫れ首や肩、脇下のグリグリ（るいれき）は醜い一生の瑕となり動脈や肺を惡くするので、腺病患者の罹り易い腺病者は、油斷せず十分の加療をせねばならぬ本病の專門硏究に多年志す和歌山市三年坂大通るいれき專門病院は獨特の藥浴と藥劑の指導で健康の更生を圖り詳報し、難病者に無料で當る、日報愛讀の病者に贈呈せず同院は神戶市諏訪山遊園市バス停留所前病院宛申込がよい。

皮膚泌尿花柳病
醫學博士 渡邊晋
京城黃金町入口 日本生命裏
診療 十二時半マデ及ビ夕刻

昭和十年六月二十四日　（月曜日）　京城日報　（第三種郵便物認可）　第九千九百六號　（三）

映・畫・物・語

情熱なき犯罪

製作・原作・脚色・監督　ベン・ヘクト／チャールス・マクアーサー
撮影……リー・ガームス

配役
リー・ジエントリー……クロード・レインズ
カーメン・ブラウン……マーゴ
ケイティ・コステロ……ホイットニイ・バーン
エディ・ホワイト……スタンリイ・リッヂス
バスター・マロイ……ポーラ・トルーマン
オブライエン……レスリイ・アダムス
デラ……グレタ・グランステッド
キーリイ嬢……エスター・デイル
ノートン警部……チャールス・ケネディ
判事……フーラト・メリッシュ

法 律を誤せらるべき唯一の犯罪は『惡戯』であるといふ持論を持つてゐた辯護士のリー・ジエントリーは女にかけても相當の腕前を持つてゐた。彼の最近の戀人はケイティ・コステロといふ金髪美人であつたが、彼女は彼の前の戀人カーメンと完全に手を切らなくては結婚しないと言つたので、ジエントリーは一計を案じて、カーメンの昔の戀人エディ・ホワイトをナイト・クラブのカーメンの部屋へ誘ひ出し二人が逢つた後へ現れて、カーメンの不實を罵倒し、縁を切ると宣言して歸つた

カ ーメンは翌晩ジエントリーへ電話をかけ、來なければ自殺すると脅かしたので仕方なくジエントリーは彼女のアパートを訪れ、爭ひとなつた末、彼女の自殺を恐れて前以て取上げておいたピストルで誤つて彼女を射ち倒した

ジ エントリーは自分が殺人罪を犯したものと思ひ込み、アリバイを作る事に狂奔した、彼の計畫はうまく行つたのだ

最 後にジエントリーがカーメンのナイト・クラブへ何喰はぬ顏で現れた時彼は昔の戀人のデラに逢ひ、彼女が彼のアリバイを打ち壊す反證を握つてゐる事を知つて、彼女を脅かしたり機嫌を取つたりした

そ こへ、デラの現在の戀人のエディ・ホワイトが來て、爭ひとなり、ジエントリーは多勢の前でエディを射殺した。警官がジエントリーを引立てゝ行く時、彼は殺したと思つてゐたカーメンの繃帶姿を見て驚いた、カーメンは傷付いて一時氣を失つてゐたゞけなのであつた

ジ エントリーは、地方檢事の辛辣な取調べを受け、自殺を企てたが果さず、刑務所へと送られたのである

板垣鷹穗氏の言葉
＝『映畫教育』より＝

この映畫は、内容形式ともに在來の當り的な型を破つてゐるところに主要な興味の感じられる優秀作品である。アメリカ映畫に多い辯護士物の一種であるに拘らず、從來の作品のやうに、主人公は法律の典型を守る審判者でもなくギャングを征服する勇者でもない。一個のニヒリストとして世間を輕蔑しながら頽廢的な生活を送つてゐる人間なのである。從つてこの映畫には多くの辯護士物に特有なヒロイズムがない

◇

復讐の女神の陰慘な姿を實際よく組み込んだタイトルの後に、高層ビルデイングの内のオフイスの窓から遙か下の街路を見下してゐる主人公が出て來る。街路の上を歩いてゐる人間が蟻のやうに小さくみえる『かうやつてみてゐると人間は昆虫みたいなものだがその一人々々は何れも慾の塊りのやうな奴ばかりだ』と云ふやうな意味のことを獨白してゐる主人公に、頭のシッカリした腕きゝの辯護士でありながら、生活の半面には女に就いての複雜な關係がありそれでゐて其處を押し切るだけの決斷力に乏しい性格を持つてゐる

◇

彼は、ある舞臺生活をしてゐる女との關係を斷ち切らうとして切れないのである。そこで辯護士らしい推理力をあるチャンスに利用して巧妙な芝居を仕組むが、偶然に起つた事件の行きがかりから終に殺人罪を犯す結果となり、自殺の機會さへ不決斷のためにみす／＼取りにがしてつまるところ電氣椅子に坐る運命へ引きづられて行く、その間にもやはり、彼の頭の中には、自嘲的な思惟が流れてゐるのである……（後略）

試寫會御案内

『ルムバ』『情熱なき犯罪』試寫會を封切に先立ち左の如く催します、京日寫友倶樂部員は會員證を、その他の方は招待狀御持參下さい
◇時　二十四日午後八時より
◇會場　本社來青閣（本社特設ローラー・トーキー機による）
◇映畫　『ルムバ』『情熱なき犯罪』

優待券進呈

『ルムバ』と『情熱なき犯罪』週間の優待割引券＝階上階下七十錢均一を六十錢均一、學生（制服制帽に限る）五十錢均一に割引＝を美麗なリーフレットと共に封切前後各方面に進呈いたしますが、なほ左の店においても差しあげます
【本町】明菓、金剛山【明治町】喜林、エリーザ、ゼネバ、リラむぎ【長谷川町】プラターヌ、樂浪

拳闘實況をRKOへ
ブラドッグ＝對ベア

◇拳闘ファン憧れの世界的拳闘試合の實況映畫が我が京城へ相次いで訪れる

◇去る五月二十八日のウエルター級世界選手權試合ロス對マクラーニン實況映畫に次いでRKO・パテー・ニュースでは更に、意外にも豫想を裏切つて新人ブラドックがマックス・ベアの王座を奪つた十三日夜の世界重量級拳鬪選手權試合間十五ラウンドの全實況をも獨占撮影し直ちに編輯日本にも發送したので、來る廿二日到着するロス對マクラーニン映畫に續いて七月初旬日本RKOラヂオ社に到着する筈

尚新世界拳闘王ブラドッグへのシュメリングの挑戰試合が今夏八月行はれるが、これもRKOが獨占撮影することになつてゐるので續け樣にビッグ・ファイト映畫がお目見得して漸く盛んになりつゝある我が拳鬪熱を彌が上にも煽らうとある

滿都の期待！ **名番組週間** ＝廿六日から浪花館＝
A **ルムバ** 音樂と舞踊陶醉篇
B **情熱なき犯罪** 問題の壓力篇
◇階上階下七十錢均一◇優待割引券持參者は一般六十錢 學生五十錢均一
本社後援

演藝案内

中央館 新興キネ專門封切 電本三四三
二十三日ヨリ四日間特別短期均一公開 デー階上二十錢階下十錢均一 新線映畫シーズンに矢繼早の均一大衆デー
新興キネマ特作時代劇 原作栗島狹衣 監督押本七之輔 尾上菊太郎 歌川絹枝主演 **直參出世鳶** 全八卷 木村潤子 東正二郎 武者小路 五郎 月宮乙女 森悅郎 月岡 政美
新興キネマ超特作現代劇 婦人公論連載小說 原作廣津和郎 脚色上島量 監督曾根純三 撮影三木稔 問題のモデル小說 **女給** （君代の卷）全十五卷 北條たま子 水原玲子 歌川八重子 德川良子 泉 靜子 木村潤子 近松里子 久米順子 小川 島良子 淺田健二 岬洋兒 杉凡作 生方一平 國城大輔 若葉馨 外公館前のオール・メンバー出演

松竹座 松竹直營 黃金町 電本二六二〇
廿四日より三日間限り上映 破顏大衆席廿錢
松竹キネマ劃期的代表超大作 製作白井松次郎 同大谷竹次郎 原作・脚色・監督・名匠・衣笠貞之助 阪東壽三郎・川田芳子・林長二郎・飯塚敏子・市川右太衛門・田中絹代・阪東好太郎・川崎弘子・高田浩吉・井上久榮・尾上榮五郎・岡田嘉子・阪東橘之助・八雲理惠子・上山草人・大競演 オールトーキー 新版 **忠臣藏** 前後篇 全廿卷
蒲田超特作ナンセンス映畫 原作石川寅次郎・脚色池田忠雄 監督佐々木恒次郎・撮影小原金彌 齋藤達雄・光川京子主演 **非常時結婚** 宮島健一 南里コンパル 大山 實 谷麗光 共演
次週公開 第二回浸禮祭・晴れる木曾路 躍進東京港まつり

京寶館 松竹共營 練兵町場 電龍三一
二十四日より三日間階下席二十錢
松竹キネマ蒲田特作現代劇 原作ジェームス槇 監督小津安二郎 坂本武特別主演 **出來ごころ** 突貫小僧 伏見信子 大日方傳 飯田蝶子
巨匠小津の鋭利なるメスに依り描かる小市民階級の批判深刻なる人生描寫の極致は正に獨壇上の快作 特に坂本武を始めとして伏見信子、大日方傳、突貫小僧、飯田蝶子の出演
右太プロ特作時代劇 原作赤尚大作 監督稻葉蛟兒 市川右太衛門主演 **風雲元祿史** 谷崎十郎 花岡菊子 志賀晴郎 武井龍三 天野凡一 共演
次週（二十七日より）○金環蝕○若說八百藏吉○ふら／＼音頭

大正館 P・C・L 時切 櫻井町 電本八〇三
六月二十一日より短期特別大公開 階下十錢均一
斷崖下に墜落せる鐵の爪の運命は？鬼面組に包圍された謎の鬼面の男は？
大都映畫社特作現代ナンセンスシリーズ女學生ローマンス物語第三話 原案河合德三郎 監督吉村操 中野信二 琴糸路主演 **戀愛大帳**
エトナ映畫特作連續オールトーキー 總指揮田中聖峰 監督後藤岱山 **鐵の爪** （完結篇） 水原洋一 石井亮治 椿三四郎 鳴戶史郎 中山介二郎 白川小夜子大勝演
大都映畫社超特作連續時代劇 海江田讓二昇進記念特作映畫 製作指揮河合德三郎 監督石山稔 海江田讓二 月宮乙女主演 **染血の鬼面** 後篇
鬼面組に包圍された鬼面の男幽靈浪人目明し狂女入亂れて大江戶の互滿時に落花時ならぬ大劍筆

喜樂館 日活直營 京城本町 電本二七
十九日より特別大公開 待たれし珠玉の水戶黃門完結篇と酒井雲が全靈魂を打込める深川情話の大豪華版
日活超特作オールトーキー 原作大佛次郎 脚色山中貞雄 監督荒井良平 撮影竹村和康 **水戶黃門** 完結篇 大河內傳次郎二役主演
日活全國配給 映音特作オールトーキー 原作脚色監督山下元 東京 **港まつり** 唄宇田和好 同初本ふじ 鳴物梅屋勘兵衛洋樂映音 東京神樂坂美妓數百名 オーケストラ出演
太秦發聲超特作オールトーキー浪曲映畫（新型式ナラタージユ） 脚色旗冬吉 監督小石榮一 撮影町井春美 小猿時雨 **深川情話** 文藝浪曲の創始者コロムビア專屬藝術家 酒井雲口演主演

團成社 鍾路三丁目停留場前北角 電光二九九
六月二十日より 毎日三回 午前十一時半 午後二時半 七時半
洋畫は團成社へ 常に第一組的番組
獨逸ネロ超特作日本版 巨匠フリッツラング監督 **怪人マブセ博士** ルドルフ・クラインロッゲ グスタフ・ディーゼル主演 オットー・ヴェルニッケ 再び浦部戰慄の底へ押し込む大怪奇探偵映畫！
獨逸ネロ超特作日本版 パウル・ツインナ監督 エリサベト・ベルクナア主演 **女の心** 人生の岐路に立つ女に初めての淡い戀が如何に女の運命を變へるかを物語る此れは世界劇映畫最高の神技をベルクナアが再び見せる驚くべき絕品！
三映社提供金透聲 **曉の市街戰** （次々封切）― 寶島、白衣の騎士

京城演藝館 京城本町三丁目 電本三四
二十一日より七日間 謝恩均一特別公開
お馴染の浪曲劇の麒麟兒 壽々木米若一郎 一黨
全鮮各地の巡業を終へ當地ファンの御勸により又々京城演藝館で獨特の妙技を振ふ事になりました
二十三日より 特選藝題
一、時代劇 金看板久藏 全五幕 御待望の一座獨特のプロ
二、浪曲劇 寶錄三勝半七 二幕
毎夜連續上演 毎日午後六時開演 入場料特等の外各等 四十錢均一

浪花館 洋劇專門 明治町一 電本二六〇
二十日より堂々待望裡に大公開 驚異の初夏の擊騰陣！待望一年ベルグナが描く「女の心」全歐公開禁止になりし問題篇「マブセ」獨超大作二名篇の同時上映！
上映順
一、獨ネロ超特作日本版 監督フリッツ・ラング 主演ルドルフ・クラインロウゲ **怪人マブセ博士** 恐るべき犯罪の天才マブセの横行姿なきマブセ指令が闇を走る時其處には、戰慄と恐怖の犯罪の連續！怪人マブセに果して人類の敵か味方か？
二、獨ネロ超特作日本版 監督パウル・ウインナー 主演エリザベット・ベルグナー **女の心** 處女から女へ！移り行く女の肉體と魂！女の運命に目に見えぬ大きな力に支配されてゐる。

朝日座 京城本町五丁目 電本三〇六
内部改造に付當分の間休演致します次興行は追て發表致します

阿波共同汽船出帆
威海衛、芝罘、大連行 利通號 六月廿八日午前　時入港 六月三十日午前　時出港
威海衛、芝罘、大連行 第三十六共同丸 六月廿四日午後　時入港 六月廿五日午前　時出港
鎮南浦、大連、天津行 長山丸 六月廿二日午後　時入港 六月廿三日午前　時出港
◇朝鮮鐵道局主要驛ニテ乘客連絡荷物取扱仕候 乘客切符發賣所 京城三越支店内 ジャパンツーリストビユーロー案内
代理店 仁川海岸町四 野口商會 電話二三番・一七三番

仁川出帆豫定
△阪神 泰仁丸 二十日
△阪神 神代丸 二十一日
△阪神 正生丸 二十三日
△阪神 三大寶丸 廿四日
△阪神 玉榮丸 廿四日
△阪神 任賀丸 廿四日
△名古屋京濱 釜山丸 廿五日
△阪神 二福丸 廿七日
△阪神 百福丸 廿七日
△阪神 伏見丸 三十日
仁川府本町四丁目一番地（日鮮ビルヂング二階） 鮮航同盟會 仁川支部 電話長八七六番

結婚が成立！

『あゝそらね…あの化粧品賣場にゐるあの夫婦…アの奧樣だよ…何時かもメモ事件を起した相手は…
『ホヽヽあの方だつたのうなら色黑どころじやないわ
『フフ處が…見合の頃は、ああ美白じやなかつたのさつまり君が松竹の絹代樣に教つて愛好てゐる……あの手輕な液狀マスターエリ白粉の新肌色…それにホームパクトのカカオ色…あれをメモに書て教へて上てから…間もなく
彼女の兄が僕の手を握つて…優れた色味の白粉つて大した効用だねエお蔭で妹も白粉を塗たと見えぬ、地肌からの美白さになつたから眞に安心だつて嬉んだ位さハヽ『さうウ…で間もなくその良人と結婚が成立つて譯なのねエ…なら此頃の樣に暑つても汗や脂の臭を消してくれるホームパクトの好たらしい香できつとあの良人も滿悅よ
ホヽヽ

化粧下なしのスピード衿化粧！

液狀 マスターエリ白粉
新肌色　濃肌色　自然色　カカオ色

塗い方 田中絹代談
液狀エリ白粉は乾いた衿首へ白粉下なしでちようど水白粉と同じやうに塗て白粉分が乾いてから又いた手拭で輕く押へれば眞に手輕に自然な衿化粧ができます是から暑くなりますと浴場の中より、外に出て肌が乾いてから塗る方がよろしいのです。

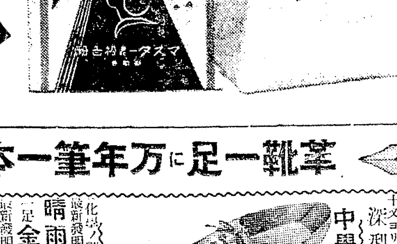

アブラ汗に惱む夏！
過度の洗顏は肌の彈力を失ひより多く脂肪に惱むことになります。外出の時、お就寢まへに純良なマスターコールドで輕くマッサージすれば白粉や脂肪垢がサッパリとれ何時も彈力ある若肌を保ち脂肪を調節します。

おやすみ前のお白粉おとしに！
マスターコールドクリーム

絶對全責任付、不向返金品替自由！
大產＝大阪＝市價の半値
◎靴文數記入はかきで御注文次第代金引換で直送す ◎品質耐久絶對保險必ず市價の半値以下五萬足限り大奉仕 ◎送料は買主負擔 内地三十八錢、滿鮮六十七錢

定價 一圓の万年筆五萬本進呈

比無堅牢 青年訓練 總革靴

上等黑總皮製

一足 三圓五十錢

耐久絶對 二ケ年以上
鬼三枚底＝總革學生靴
一足 三圓五十錢

鬼三枚短靴 一足 三圓五十錢

鬼三枚編上靴 一足 三圓九十錢
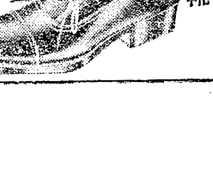

流行尖端 總革フレンチ型
フレンチ型編上靴 四圓二十錢

フレンチ型短靴 三圓七十錢

革靴 大爆發的大景品付
靴一足に定價一圓の万年筆一本宛進呈（最新インキ吸入式、一ケ年以上使用し得る万年筆）

高級紳士 禮服用 總革靴

上等總牛皮底品質保險
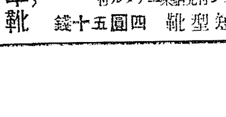
短型靴 四圓五十錢

中學生專用 指定革靴

一足 三圓五十錢
深型靴 五圓五十錢

女學生總革靴
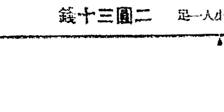
大人一足 二圓七十錢
小人一足 二圓三十錢

晴雨經濟靴 一足 金二圓
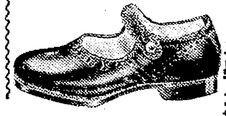

晴雨經濟女學生靴
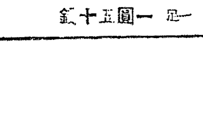
一足 一圓五十錢

革靴一足に万年筆一本ヅツ進呈

名古屋市東區千種町（古井坂電停前）
合資會社 金城商會・販賣部
電話東五二一四（振替名古屋一七六）

地方版

工事中の慘禍
市區改正の人夫 一名壓死五名重傷

【開城】二十一日午後一時頃市區改正に伴ふ東部線擴張道路東本町金孝經氏所有家屋破壞工事中、府內元町四七五、高浦生れの勞働者崔龍允植(二二)が毀壞破片に後頭部を打たれ顚倒する刹那、家屋が崩れ掛り、下敷となつて遂に無殘にも壓死した椿事があり、急報に接した開城署より金司法主任以下多數警官現場に急行、調査したが其他の人夫五人も或は手足が切斷され或は全身數ヶ所に重輕傷を負ひ人事不省に陷つてゐるのを府內高麗醫院に擔ぎ込み應急手當を施し目下入院加療中である、何づれも生命に別條ない見込

珍奇な乾畓地に 科學のメス揮ふ
斯界權威が現地に出張 貴重な物理的研究

【平壤】平南道安州平原一帶の乾畓地帶三萬町歩は天水による灌漑の利用のみで生産される世界に珍しい唯一の特殊米産地帶とされてゐるので産米研究上非常に注目され、物理的米の生産研究における世界的權威者大原農業研究所近藤萬太郎農學博士が廿二日來道直ちに安州に向ひこれが調査を行ふことになつた同地帶は曩に昭和水利組合の蒙利豫定地域に入れられてゐたもので乾畓の産米の研究としては最初の試みであり且又物理的なる産米研究としても特殊なものとされてをり頗る注目されてゐる

飛行場設置期成會 緊急協議會開く
買收費の捻出で議論百出し 結局十委員に一任

【大邱】今般井上遞信局長の來邱によつて大邱飛行場設置に地元民の熱誠如何によるものと促進強調された大邱飛行場設置期成會では廿一日午後一時から早速公會堂小ホールに會員並に關係方面招集これが協議會を開催したが出席者五十名小倉會長に東上不在のため高田副會長座長席につき先づ門脇大邱府尹のこれが要路への交渉經過を報告し其の設置費捻出について協議に入つたが同設置費は最初期成會組織當時の豫定では敷地十萬坪を目標として諸方の調査交渉を進めんとしたものであるが交渉委員の交渉の結果は將來大型飛行機の着陸場としては卅萬坪を要するが先づ最少限度としても十四萬坪を要しそれに飛行場の整地、並に排水設備等を入れて土地一坪一圓とし十四萬圓他の諸費三萬圓と見積つて合計十七萬圓を要することとなるがこれが捻出については、府の起債に待つか、府道分擔にするか或は府、道、國費(南山飛行場擴張費を見込んで)の三分負擔にする方法を講ぜよ等意見區々にして纏まらず、何れ來年度の豫算に計上するとすれば九月までには決定提出せねばならぬので、十名の委員を選任し愼重審議を遂げることに一決し座長指名で左記十名を委員に選任午後二時四十分散會した

伊藤、韓冀東、立木、裴明基、佐々木、內山、坂本、金在煥、森、許智

なほ飛行場候補地は當局の調査によつて決定してゐるが土地思惑等の弊害を恐れ極秘に附されてゐる

密輸事件 一味押送
意外に擴大か

【大田電話】金塊密輸事件に絡み新義州署に檢擧された大田本町貴金屬商尾石時樹(二九)に端を發し新義州署の手配により二十一日夕刻より二十二日にかけ大田署の疾風迅雷的活動にて逮捕した春日町一丁目穀物商福永謙二郎(四二)榮町金銀分析信田敬二郎(三九)本町一丁目時計貴金屬商山田眞治(三九)の三名

警察機試翔
故障で延期

【新義州】平北警察部國境警備機は蘇田飛行士を新操縱者として迎へ、廿日第一回飛行を行ふはずであつたが、機體の故障のため廿四五日ごろに延期した

不義の子殺し
孤閨の人妻 無殘な犯行

【光州】不義の子の處置に窮した人妻が生れて間もない嬰兒殺しで恐ろしい罪惡を重ねたことが發覺し二十一日康津署に檢擧され嚴重な取調べが續けられてゐる——右は全南康津郡鵲川面坪基里尹萬吉妻洪貴順(二九)で夫の內地出稼中土地の若い燕と懇ろになり本月中ごろ不倫の子を分娩したが世間體を恥ぢ去る十九日窃かに自宅で眠つてゐるわが子の鼻に蒲團を蔽せ窒息死に至らしめたものである

院長宅強盜
二人組に五年 苦役を論告す

【全州】去る三月二十三日午前一時頃岩野全州道立醫院長官舍に侵入し玩具のピストルを擬して七十三圓餘を強奪した完山町白棠柱(二二)元德僞前科五犯宋明煥(三二)は去る十九日第一回公判にて白棠柱は專ら宋明煥の使嗾により共謀を主張し、宋明煥は院長の自宅も知らぬと白ばつくれ否認しつゞけてゐたが第二回公判は二十一日高木判事係大町檢事立會の下に開廷大町檢事より白の計畫的強盜と宋の教唆共謀罪認の論告あり、共に懲役五年を求刑され、金兩官選辯護士の辯論あつて午後一時閉廷した、判決言渡しは二十四日である

邑事務所入札

【大田】府邑昇格の前提としての邑事務所改築に伴ひ二十一日指名入札に附した結果、二千六百九十圓で島若氏に落札した

三人一包みの 嬰兒死體が漂着
三つ子の死産兒遺棄と判明
釜山夏宵の大騷ぎ

【釜山】廿一日午後六時頃府內榮町二丁目海岸に死後七時間位の赤ん坊三人が一包みの死體となつて漂着したのを通行人が發見し大騷ぎとなり犯人搜査の結果府內瀛州町黃萊(三〇)の妻が三つ子の死産兒を生んで始末に困り無殘にも海中へ投棄したことが判明し釜山署にて取調中

海州に 怪盜續出
容疑者一名 網にかゝる

【海州】一夜に三ヶ所も出た怪火事件でその筋が血眼の活躍中、去る十七日午前零時ころ中町一五三吉野洋服店で時價約百圓の洋服を盜まれたのを最初に十九日午前零時ころ南旭町二一一慶貝商張極根方で金時計一箇(時價九十圓)二十日午前二時ころ同町岡田總一方から現金五十餘圓と金時計(時價四十餘圓)の怪盜事件が續出、海州署では署長、司法主任を先頭に嚴重搜査陣を張つてゐたところ二十一日午前九時宮崎、洪兩刑事が公設市場で擧動不審の男を捕へ本署に引致取調べ中だが、この男は開城生れ住所不定李在燮(二三)といひ三年前からスリを主として各地を荒し廻つてゐるものと判明、目下前記事件や怪火に關係あるやも知れずと嚴重追窮中

怪盜人妻を襲ふ
ハンドバツグ專門の剽盜 其筋を尻目の出沒

【釜山】既報=釜山府內ハンドバツグ專門の怪盜が出沒し被害續々たるものがあるのでその筋にて警戒中のところまたく廿一日午後十時頃今度は寶水町裏通りで某會社員夫婦武田米子(二六)=假名=が現金七圓と寶石指輪入りのハンドバツグを失敬された、釜山署の岩田司法主任は廿二日正午道警察部と打合せ搜査を續ける筈

プールで 馬君溺死
全州の珍事

【全州】馬の溺死——全州多佳町に住む朴東基君(三〇)は水馬練習のため二十一日夕刻愛馬を引出し全州川下流の多佳プールに乘り入れたところプールの中央に來た頃どしたはずみか手綱が馬の前脚にからみ、もがいてもくても綱が解けずつひに前脚を折り水中に沈下しそのまゝ溺死した

天晴れでかした!! 娘さんの機轉
溺れる少年を救ひ上げ 見事に一命を助く

【平壤】二十一日午後一時頃平壤府里一〇五金泰圭の娘金勝蘭(一三)が大同門東側江岸で洗濯中、岸より四尺の江中に八歲位の男兒がまさに溺れんとするところを發見、直ちに救助したが何しろ多量の水をのんで人事不省に陷つてゐるのを娘さんの機轉により口中に指を入れ水を全部はき出させて漸く一命を取りとめた、平壤署では自分の身の危險を顧みず救つた上立派な處置をとつた同女に對し近く人命救助で表彰するはず、なほ子供の身元は目下のところ判明せず平壤署で保護を加へてゐる

瑞興署員異動

▲榮部長(本署)新堪▲吉池部長(新堪)瑞興驛▲稱子田部長(瑞興驛)本署▲橋本巡査(道面)本署▲川村巡査(瑞興)道面▲明巡査(本署)細坪

北海を壓する 艨艟の進擊
本格化した海軍演習

【元山】廿三日より愈よ本格的演習に移る佐、鎭聯合演習は北鮮の重鎭永興灣の要塞を挾んで陸、海、空軍の大活躍となるが第二對抗演習を終つた二十餘隻のわが艨艟は既に永興灣附近に移動しつゝあり、廿四日には今村司令官坐乘の『高砂』が驅逐隊、水雷艇隊、掃海艇、敷設艇等の參加艦隊を率ゐて入港、その英姿を元山港頭に現はすこととなつてゐる

壯觀言はん方なし

何處を襲擊し何處を偵察に行くか、廿二日の佐、鎭基本演習の佐世保航空隊根據地元山の上空は雲天を衝いて雲に溶り溶に現るゝ十數機の水上偵察機並に飛行艇の歸去來で爆音の絶え間無く機上の人と地上の市民が帽子を振り應へて翔る、亂舞また亂舞の永興灣要塞を守つて活躍する我等の空軍!一方松濤園の海岸は之等飛び去り飛び歸る飛機交々海水を尺餘にしぶいて離水着水しいはん方なき壯觀を呈した、又この戰鬪には一朝有事に備ふべき知識を體驗すべく防空思想普及會員參加し大いに得るところあつた

托鉢僧を虐殺す
泥棒と間違へ追跡鍬で一擊 加害者は精神に異狀

【大邱】廿日午後七時頃金泉郡鳳溪面玉溪洞九八二金鳳祚(五三)方の裏を三十歲位の怪しげな托鉢僧がしきりに家內を覗いてゐるのを誰何したところ矢庭に逃走したので金は更に逃げる怪僧を追跡し泥棒々々と連呼しつゝ東方約三町餘の川の中で追ひつき詰問せんとしたがこの怪僧は開き直つて抵抗するので金は所持してゐた鍬でいきなり怪僧の頭部に一擊を加へたところ頭蓋骨を打ち破つて即死した、廿一日朝加害者金は所轄朝面駐在所に逮捕され金泉署に留置取調べを續けてゐるが、加害者は精神異狀らしいと

日本棋院 昇段大手合戰譜 (4)

四段 中村勇太郎 先二先番 初段 松林茂比古

いろはにほへとちりぬるをわかよたれそつ

一 二 三 四 五 六 七 八 九 十 十一 十二 十三 十四 十五 十六 十七 十八 十九

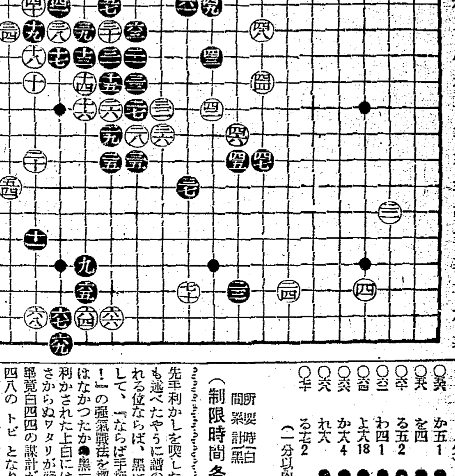

(分)
○五五 か五 1 ●五七 か六
○五八 を四 ●五九 を五 1
○六〇 る五 2 ●六一 る六
○六二 わ四 1 ●六三 わ七
○六四 よ六 18 ●六五 よ七 2
○六六 か六 4 ●六七 た六
○六八 れ六 ●六九 た九 4
○七〇 る七 2
(一分以內は切捨)

所要時間 白 二·五八 黑 〇·四八 (時 分)

(制限時間各八時間)

對局者の言葉

(黑)五九に六十の方がまだしもよかつた

(黑)六三の打拔きまで餘儀なくされては、こゝの利かされがひど過ぎます

(白)六四で單に七一に打込むのは、黑『か十七』とコンスで來られるかも知れない

(黑)六五で六八に受けるのもいやな味だし『た十七』にコスンでも白六七の削ひが利いて、矢張り七十に打たれてゐても容易に捕まりさうもありません

(白)六八とこゝで利いて見るのが働らきなのです

(黑)六九で『た十七』にツイでゐても、白六九のワタリで隅に一眼あるのだから、譜の下りで頑張つたわけですが——

(白)七十となつては『よ十九』の押へが利く關係上、死形はない積りでした

戰の跡

●黑五五と受けたゝめに、却つて白五六以下六二までの退引ならぬ先手利かしを喫したわけだ、前日も述べたやうに譜の屈從を強要される位ならば、黑は五五を手拔きして、『ならば手柄に掬めて見よ!』の強氣戰法を擇ぶ方が面白くはなかつたか●黑六三まで完全に利かされた上白には『ぬ三』の小さからぬワタリが殘されて居る、畢竟白四四の謀計が見事に當つて四八のトビとなり、五二までのトビトビになつては、白のゆつくりした言ひ換へれば、黑の忙がしい棋になつたものらしい○白六四と打込む手順になつたのは、黑の賓庫に火がついたも同然、黑の焦慮は想察するに餘りある●黑六五の時には感想にもある通り、さまざまの應談があるが、何れにしても白七十と打たれるのは免れぬらしく、こゝへ打たれては黑も此白は到底攻め切れまい

仁川港祭り

【仁川】同業朝鮮每日主催第二回仁川『港祭り』は二十二日午前十時から仁川神社で合同の花火により華々しく擧行されたが官民名士多數の列席あり後藤府尹の式辭に次いで永井府尹、吉田會頭、吉岡警察署長、國富觀測所長、永田判事等の祝辭あり式を終へて直ちに祝賀會を開き餅撒き、藝妓連の手踊り其他數多い餘興に賑つて午後一時盛況裡に終了した

牛島內務局長
洛東江改修 工事を視察

【釜山】南鮮視察中の牛島內務局長は廿二日午前十時五十分着の列車にて來釜、土師知事、松本內務部長、上田土木課長等の出迎へをうけて鐵道ホテルにて少憩の後自動車にて洛東江下流沿岸の河川改修工事視察のため龜浦に向つたが同夜海雲臺に一泊、二十三日馬山方面に向け出發

大西良慶師

【淸州】京都淸水寺貫主大西良慶師は二十六日鳥致院の講演を終へて午後二時五十分淸州着講演の上一泊、翌二十七日午前十時二十四分發で忠州に向ひ同地で講演の上翌日鳥致院經由で忠南に入り各地巡錫の豫定

仁川の商圈伸ぶ
豫想される水仁鐵道の利便 府勢振興會の席上凱歌擧る

【仁川】有ゆる仁川の發展策に盡瘁せる府勢振興會は廿二日午後六時より月尾島遊園會の大廣間に定時總會を開き吉田會長より昨年度に同會がなし遂げた事業、即ち京城地方法院仁川支廳の廳舍建築と第二築港建設の實現を詳細に報告し更に本年度の計畫として既に龍山鐵道局に請願せる水仁鐵道の敷設、京城仁川間鐵道の複線問題についてその經過を述べた後九年度の收支計算を承認、次いで役員の任期滿了に對する改選は全部留任の外理事十名を增加することに滿場一致で可決し晚餐會に移つたが水仁鐵道は近く認可される模樣で同鐵道は京東鐵道と江原鐵道を連結するものであつてこれが完成の曉は仁川から江原道方面へいく穀物も又同方面から仁川に來る農産物も直通に輸送が出來、荷主に取つては多大の便利となるのみならずそれだけ仁川の商圈が擴大されるわけでこれが實現は大に期待されてゐる

鑛山王 また美擧
警備自動車 三臺を寄附

【新義州】鑛山王崔昌學氏は國境警備自動車としてシボレー型三臺を道警察部に寄贈することを申出で、廿一日現品を納入した、この三臺は新義州、楚山、中江鎭の三ヶ所に配置することに決定

肱鐵喰つた ご亭主受難
妻を引取りに來て さんざんに毆らる

【平壤】平原郡德山面朱林里金成天(三二)の妻金順伊(二二)は去る九日無斷家出し平壤府新陽里三和堂菓子製造所に雇はれ從業中、同店の職工西城里七七黃得龍(二五)に家出の事情を打明けたところ、黃は西城里の某の嫁に世話してやると同女を自宅に引取りゐるとを夫の金成天が知り二十一日來壤、黃に對し妻の引渡しを迫つたところ黃は金を自宅に午前二時頃まで監禁毆打し顏面その他に約一週間の傷を負はした上、現金八十五圓を持參せねば返さぬと亂暴の限りをつくしたこと平壤署員に探知され二十二日黃は檢擧された

兩工場に給水停止
深刻化した水飢饉 全州地方に不安漂ふ

【全州】今や深刻なる水飢饉に遭遇した全州地方ではさしも全鮮に誇る貯水池も底よ心細くなり、片倉製糸、全北製糸兩工場への給水を打切ることになり、片倉では全州川の水、全北製糸では井水を利用すべくそれぞれ準備を進めてゐる、尙兩工場で使用する水量は一日千五六百石で一ヶ月全州市內で消費する水量の五割であると

高原の下水 竣工祝賀

【咸興】總工費一萬六千百餘圓をもつて昨年來施工中の高原邑內下水工事はこの程見事に竣工、市街の體裁を一新したので、地元有志相諮り廿二日同邑魚菜市場で盛大な落成祝賀會を開催した

居睡りする人は 早く「老衰」し易い
白米食の缺陷と胃腸の障害がその大原因です

(昔) 秦の始皇帝が徐福に命じて不老不死の靈藥を遠々蓬萊の國に求めたと傳へられ、その徐福の墓と稱するものが我國の紀州新宮の町外れにありますが、假令不老不死の藥、少くとも老衰を防ぐ藥があると聞けば、誰しも千里の道を遠しとしないのが人情です

一頃、墺國のスタインナツハといふ人の若返り法が非常に騷がれたことがありました。之は睾丸の內分泌を盛んにして精力の增進を企てれば老衰を防げると云ふ說ですが、その後の學者の研究によりますと、永續性の効果は殆んどないといふ事になつた樣であります。

(由) 來、生殖腺と老衰と關係のあることは否めませんが、それよりも食物と老衰との關係は更に密接であることを、最近の醫學は敎へてゐます。殊に日本人にあつては、白米食と老衰との因果關係を見逃すことが出來ません。

私達の主食物、精白米は外見と味とから嗜好されてゐますが、科學的分析によれば甚だしく營養分の不完全な食品であります。精白の際にビタミンBを殆んどすべて失つてしまふのは、その最も大きな缺點です。ビタミンBが不足すると

(脚) 氣、胃腸病、食慾不振などが起り、結核性疾病に對する抵抗力減退、精神力弛緩等も起つてきます。溫暖と共に屢々誘はれる居眠りの如きも、夜が短いとか氣候がいいとかいふ單純な理由によるものではなく、ビタミンB缺乏に基づくことが多いのであります。

白米の害はそれのみでなく、白米糠にはリゾレシチンの存在で、リゾレシチンの血球分解作用がビタミンBの缺乏と相俟つて、新陳代謝を澁滯させ、(老) 廢物質の排泄を遲らせ、著しく老衰を早めるものと考へられます。

また早老の要因として胃腸の障碍が擧げられます。胃擴張、胃下垂、慢性胃腸カタル等で營養物の吸收が不十分となれば、體力も續かず、元氣の出なくなるのは當然で、御婦人方ですと (常) 習便秘の爲にめつきり老い込んでしまふ場合が大變多いのであります。

そんなわけで、近頃は『早老防止は胃腸から』と云ふことが一般にも認められ、從つてヘーフエ菌製劑の『錠劑わかもと』がその意味からも賞用されて居ります。それもその筈で『錠劑わかもと』には細胞エンテトム補強作用と云つて衰弱細胞を組織から更新活潑にする獨特の働きがあるからで、胃腸が整ひ便秘も輕快し食慾も起り、從つて體の調子良好となり心機明朗と云ふ風に、極く自然に (若) さを維持し早老を防ぐことになります。

一方、アミノ酸やグリコーゲン、ヌクレイン等の營養的同化要素が速に補給され、營養上の缺陷も矯正されます故、ホルモン劑用の、一時的回春法である彼のスタインナツハの方法、或はその亞流とは全然趣を異にした合理的健康增進法です

又『錠劑わかもと』中には、前記リゾレシチンを中和して白米中毒を抑制するレシターゼBなる成分も含まれて居り、白米食から來る種々の疾病を防ぐには誠に好都合、且服用の頗る易い藥であります。

お乳の勘い婦人へ

生れつき乳房の發育が惡くて乳の出の勘い人もありますが、乳房は相當の大きさであるに拘らず、乳が充分に出ない人もなかなか多く、醫學上これを乳汁分泌不全と云つてゐます。ビタミン、殊にB、E、ファクターLなど、結局營養素の不足が主因であるとされてゐますから、それらを豐富に含み、諸機能を旺盛にする効のある『錠劑わかもと』はお乳の勘い婦人の試むべき藥であります。只今『錠劑わかもと』を藥店でお買ひになると、乳汁分泌不全や、一般御婦人方の病氣の手當、育兒上の心得等を詳述した『婦人の一生の問題』といふ中島博士著の小冊子を『錠劑わかもと』と共に無代進呈してゐます。

黴菌を食べて 腸が丈夫になる!
但し赤痢やコレラの黴菌ではありません

先年ノーベル醫學賞を授けられたアーサーハーデンとハンス・フオン・オイラーケルピンの兩博士の研究は酵素に關するもので、酵素研究は人類の福利に貢獻する所極めて大なりと認められたからであります。酵素は今や

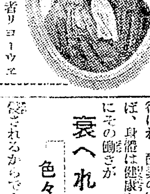

近世の大細菌學者リョーウエンホークの肖像

醫學界の 最重要研究題目

の一つとなつてゐますが、それは酵素と云ふ物質が一切の生物の營む生理作用の根本因子であつて、生物體內に於ける物質の消化、分解、合成、同化等は凡て細胞より生成せられるところの酵素の力で行はれ、酵素の働きさへ十分なれば、身體は健康を保證され、反對にその働きが

衰へれば 色々な病氣に

侵されるからであります。それで若し人體に外から自由に諸種の酵素を供給し、或は體內の酵素作用を必要に應じて旺盛にすることが出來れば、大部分の病患は跡を絶ち、不老長壽の理想もある程度までは實現不可能でないのであります。

所が今日、人體外から酵素を得る手段としては、ヘーフエといふ黴菌の細胞內に含まれてゐるものを攝取する方法が發見されるに至りました。ヘーフエは既に歐洲大戰中、食料缺乏に惱しんだドイツで軍隊に利用されました。その結果、蛋白質、脂肪を初めとして、グリコーゲン、アミノ酸、インシユリン、

ビタミン A·B·C·D·E

等のエネルギー源及び腦神經營養素たる有機燐、レシチン等の豐富なる組成を有し、牛肉の三倍の營養價を有することが認められました。ドイツ軍があれだけに聯合軍を惱ませた其の體力と腦力とは、實にヘーフエ菌によつて培はれた力もかなり加はつてゐるでせう。

この樣にヘーフエと云ふ黴菌は全く有効成分の固りで、同じ黴菌でも、有害無益の赤痢菌、コレラ菌等の病原菌と反對で、恐らく

これ程の 人體有益菌は

他に無いでせう。そして『錠劑わかもと』は、ヘーフエ菌を巧に應用した醫藥劑として代表的な藥ですが、とりわけ胃腸の弱い方々にお奬め出來ます。と云ふのは『錠劑わかもと』を服用しますと、腸內の有害細菌がメッキリ少くなり、醱酵は消滅され、新規の順調な消化吸收作用が始まりますから、下痢や便秘が緩和され、腸內異常醱酵に原因する重頭や食思不振から脫して、快適な氣分になれ、早老や容色の衰頽をも救ふ事が出來ます。又營養吸收を第一義とする結核患者に與へて效果多く、緑便、粘便、吐乳等の乳幼兒の消化系疾患に對し、副作用なき適藥とされるのも、凡て『錠劑わかもと』中の純正ヘーフエ酵素の整調作用によるものであり、在來の胃腸藥や下劑、下痢止等の化學製劑に見られぬ特色であります

榮養と育兒の會

は我國民の健康增進と、乳幼兒死亡率の遞減を目的に設立せられ其の付帶事業の一として世界的に名高い『錠劑わかもと』を一日數錢に充たない低廉の實費、即ち二十五日分一圓六十錢、八十三日分五圓で頒布され全國の藥店でも取次いでゐますが、由來有名藥に類似藥の續出するのは免れぬ所、殊に『錠劑わかもと』は取次口錢が少いため、利益のみ追ふ藥店では、效果に大差なしとて他の類似藥を勸めますが、外觀や名稱が如何に似てゐても、製法至難な微生物活性劑、而も專賣特許の『錠劑わかもと』は絕對に他で眞似ることは出來ません。『榮養と育兒の會』の所在は東京市芝公園大門(振替口座東京一七〇〇番)

體驗を語る
胃腸と神經の衰弱が 一緒に輕快して風邪も引かぬ

(秋田) 田山章太郎

(前略)私は健全な體を以つて高等科を終へました。卒業後は自分の職業が醫業である關係上勉強はどうしても夜間無理をしなければなりませんでした。その結果終に神經衰弱の病魔に襲はれ病床の身となつたのは一昨年の四月草木の芽生える頃でした。(中略)

併し長い一年の暮る頃にはどうやら働ける位になりましたがその年の秋再び病床の身となりました。(中略)それに丁度昨年の十二月頃より胃腸が弱い樣に感じられ胃部に水の溜つてゐる樣に思ひ食事が進まず、いつも腹一ぱいになつてゐる樣に思はれました。

醫者は、この病氣は病氣と思ふなとはいふがどうしても思ふ樣に働く樣になれず、困つてゐると或る夜學の晩に先生から『錠劑わかもと』あることを聞き早速市より買求め四、五日飲んで見ると非常に體具合がよくなり、お腹も空き(中略)今日では全く元の體に立返り何んな仕事をしても差支へありません

(中略)尙嬉しい事には、あの日頃の風邪引く私が今年になつて一度も風邪を引かぬのは全く『錠劑わかもと』で丈夫になつたお蔭だと思ひます。(後略)

第九千九百六號　(昭和九年八月十日第三種郵便物認可)　(日刊)　京城日報　昭和十年六月二十四日　【皇紀二千五百九十五年】

京城日報

朝夕刊共八頁　朝刊
編輯兼發行人 見島吉治　印刷人 小川三之介
京城府太平通一丁目　發行所 合資會社 京城日報社

諸流花器 花瓶各種 石川陶器商會

見よ!!この名著のこの廉價!

この特賣は滿洲朝鮮台灣に限ります。
提供部數に限りがありますから賣切れない中に至急御申込み下さい
どれもこれも盛んに賣れてゐる名著ばかり、それがこんなに安く買へる機會は、二度と來ません。讀書家にとつて絶好の福音とはこのことです。

全鮮讀者サーヴィス

日本評論社 廿周年記念 名著大特賣

特賣期間 自六月二十日 至七月五日 〆切嚴守!!

五割乃至二割引の大特價提供!

本を讀むなら評論社版。これが讀書家の常識です。日本學術を代表する良書は皆こゝにあります。最も經濟的で賢明な讀書法は、日本評論社の書物を讀むことです。

取次店 朝鮮滿洲台灣各地書店（特賣目錄無代進呈）で特價販賣致します。
註文方法 最寄取次店御不便の方は、振替口座東京一六番を御利用の上本社へ直接御申込み下さい。（郵券代用一割增）代金引換御注文にも應じます。
（下段書名頭部の符號に付て）△＝菊判上製　×＝四六判　◎＝菊半截判　○＝新四六判　▽＝四六判上製　☆＝規格判

名著書店現品即賣

讀本シリーズ

著者	書名	定價	特價	體裁頁
上杉愼吉	憲法讀本	一・〇〇	・八〇	△一七四
穗積重遠	改訂民法讀本	一・〇〇	・八〇	△二五〇
太田正孝	再改訂經濟讀本	一・〇〇	・八〇	△一八〇
永井亨	社會讀本	一・〇〇	・八〇	△三〇二
尾崎行雄	政治讀本	一・〇〇	・八〇	△二〇四
小川太一郎	航空讀本	一・五〇	・七五	△四〇〇
平田晋策	陸軍讀本	一・〇〇	・八〇	△三九八
平田晋策	海軍讀本	一・〇〇	・八〇	△三八八
土田杏村	思想讀本	一・〇〇	・八〇	△二三〇
山崎覺次郎	貨幣讀本	一・二〇	・九〇	△二〇〇
松井茂	警察讀本	一・〇〇	・八〇	△四六〇
渡邊豪次郎	金銀讀本	一・五〇	一・二〇	△二八〇

財政・經濟

著者	書名	定價	特價	體裁頁
高田保馬	經濟原論	二・五〇	二・〇〇	△三四〇
高田保馬	經濟學	一・〇〇	・八〇	△二四六
土方成美	經濟學總論	二・〇〇	一・五〇	△五四〇
小泉信三	經濟原論	一・五〇	一・〇〇	△四〇五
河田嗣郎	經濟學原論	一・五〇	一・〇〇	△二四四
高木友三郎	厚生經濟論	・八〇	・五〇	△三〇二
水野祐吉	百貨店經營學	三・〇〇	二・一〇	△四五〇
土方成美	國民所得の構成	三・〇〇	二・一〇	△四〇〇
上田貞次郎	世界恐慌	一・五〇	一・〇〇	△三八三
蠟山政道	賠償問題	一・五〇	一・〇〇	△二七〇
増井光藏	世界恐慌とブロック經濟	・八〇	・五〇	◎三一八
生島廣治郎	世界經濟論	・八〇	・五〇	◎二六八
內田武男	ブロック經濟論	二・〇〇	一・二〇	▽四五八
新明正道	歐洲の危機	二・〇〇	一・二〇	▽四五八
高畠素之	マルクス經濟學	一・五〇	一・〇〇	△四四六

著者	書名	定價	特價	體裁頁
本位田祥男	協同組合論	一・〇〇	・七〇	◎三三二
石黒直男	消費組合の世界は躍る	一・〇〇	・七〇	▽三四四
高山秋月	高等學校と左傾問題	一・五〇	一・〇〇	▽三六四
J・P・ダヴィット	阿片	三・〇〇	二・一〇	△四四二
高市慶雄	明治文獻目錄	二・〇〇	一・四〇	△三二四
杉村楚人冠	湖畔吟	・九〇	・六〇	◎三一四
福永恭助	挑むアメリカ	二・〇〇	一・〇〇	▽五〇八
本位田祥男	歐洲に於ける農村協同組合	三・〇〇	二・一〇	△三八六
澤村康	ロシアの協同組合	三・〇〇	二・一〇	△三七八
山崎勉治	日本消費組合運動史	三・〇〇	二・一〇	△四二〇
大阪市	明治大正大阪市史	六・五〇	五・〇〇	△九八〇

第一卷概說篇・第二卷經濟篇(上)・第三卷經濟篇(中)・第四卷經濟篇(下)・第五卷論文篇・第六卷法令篇・第七卷史料篇・第八卷總目次・索引・年表・統計表・全巻揃特價 三〇・〇〇

政治・外交

著者	書名	定價	特價	體裁頁
堀眞琴	現代獨裁政治論	一・五〇	一・〇〇	△四三〇
田邊忠男	勞働組合運動	一・〇〇	・七〇	◎二一二
蠟山政道	行政學總論	一・二〇	・九〇	◎二八六
美濃部達吉	憲法と政黨	一・五〇	一・二〇	▽二四二
美濃部達吉	議會政治の檢討	三・〇〇	二・四〇	▽六〇〇
蘆井悌	ファッシズム	・九〇	・六〇	◎一九七
長守善	ナチス	一・二〇	・九〇	▽三一六
今中次麿	政治政策學	一・二〇	・九〇	◎二九五
山川均	インターナショナルの歴史	・九〇	・六〇	◎一八四
蘆井悌	各國勞働黨・共産黨・社會黨	一・二〇	・九〇	◎二六八
松平齊光	フランス政治思想史	一・三〇	一・〇〇	◎三一六
黄森唯士	日本と蘇聯邦	一・五〇	一・〇〇	▽三三〇
河合良成	國家改造の原理及其實行	・九〇	・五〇	△三三〇
齋藤隆夫	革新運動及び革新論を戒む	・五〇	・二五	▽一一〇
素藤良衞	ソヴィエト露國の極東進出	二・〇〇	一・〇〇	△四〇〇
尾崎・田川	銀行國營論	一・八〇	一・〇〇	△四〇〇
白柳秀湖	西園寺公望傳	二・五〇	一・五〇	▽六五〇

著者	書名	定價	特價	體裁頁
カウツキー	唯物史觀第一（自然と社會）	二・〇〇	一・二〇	△二八六
カウツキー	唯物史觀第二（人間社會）	二・五〇	一・五〇	△四七〇
カウツキー	唯物史觀第三（人間社會）	三・八〇	二・三〇	△六五〇
シュラニー・ウンゲルン	現代經濟學	[illegible]	[illegible]	[illegible]
高田保馬	勞働價値說の吟味	一・八〇	一・二〇	△三二二
荒木光太郎	墺太利學派經濟學	一・〇〇	・六〇	◎二二七
アモン	正統派經濟學	一・〇〇	・六〇	◎三一三
高畠素之	地代思想史	一・五〇	・九〇	◎三六八
上田貞次郎	株式會社論	・七〇	・四〇	◎一三六
本位田祥男	歐洲經濟史	一・五〇	一・〇〇	△四三九
本位田祥男	英國經濟史要	一・〇〇	・八〇	◎二二七
小林良正	ドイツ經濟史要	一・〇〇	・八〇	◎一八二
高橋誠一郎	經濟學史	一・五〇	一・〇〇	△四七九
瀧本誠一	日本經濟思想史	一・五〇	・九〇	◎三二二
本庄榮治郎	改版日本經濟史概說	三・〇〇	二・四〇	△四四七
本庄榮治郎	改版日本經濟史文獻（昭和八年改版）	七・〇〇	五・六〇	△九一四
本庄・黑正	日本經濟史	一・五〇	一・〇〇	△三七七
	本邦貨幣制度改正論	一・五〇	一・〇〇	△五一八
アルフレッド・アモン	限界效用學說史			
荒木光太郎	貨幣制度概說	五・〇〇	三・五〇	△七五〇
松田復三	改訂デパートメントストア	二・五〇	二・〇〇	△三二四
高垣・荒木	貨幣・制度	一・五〇	一・〇〇	△四三一
牧野輝智	貨幣學の實證的研究	三・八〇	三・〇〇	△五一六
深井英五	增訂通貨調節論	三・五〇	二・八〇	△五八六
東大經濟學會	インフレーションの理論	一・二〇	一・〇〇	△三三六
フイッシャー	リフレーションの基礎理論	一・〇〇	・七〇	▽二四七
高垣寅次郎	銀行論	一・五〇	一・〇〇	△四一一
檜原明男	英國の株式銀行	・九〇	・六〇	◎一五三
牧野輝智	金融論	一・五〇	一・〇〇	△四八三
向井鹿松	綜合取引所論	五・〇〇	四・〇〇	△七二二
小島昌太郎	保險學要論	一・五〇	一・〇〇	△四二七
小島昌太郎	交通經濟論	二・五〇	二・〇〇	△二八〇
小島・増井	工業政策・交通政策	一・五〇	一・〇〇	△五一一
松井春生	經濟參謀本部論	・八〇	・五〇	◎三一八
大藏公望	日滿統制經濟論	二・〇〇	一・六〇	△二八二
齋藤武夫	戰時統制經濟論	四・〇〇	三・二〇	△六五四
高木壽一	戰時財政論	・八〇	・五〇	◎三三〇
小島精一	非常時統制經濟論	一・五〇	・九〇	△二七八
河合榮治郎	社會政策原理	一・五〇	一・〇〇	△四二七
林癸未夫	社會問題各論	一・五〇	一・〇〇	△三三四
上田貞次郎	最近商業政策	二・五〇	二・〇〇	△三三〇

著者	書名	定價	特價	體裁頁
信夫淳平	滿蒙特殊權益論	三・〇〇	二・一〇	▽五六三
國際聯盟事務局	國際聯盟日支紛爭調査委員會報告書	一・五〇	・七五	△二五〇
平貞藏	滿蒙移民問題	一・五〇	一・〇〇	▽二四二
中平亮	大亞細亞主義	一・二〇	・六〇	▽三三二
池田秀雄	滿洲統治論	二・五〇	二・〇〇	▽五一八
三浦銕太郎	生氣躍動する產業朝鮮	一・〇〇	・六〇	▽三一〇
勝野金政	赤露脱出記	一・五〇	・九〇	▽三四二
下村宏	日本の行くべき道	一・二〇	・六〇	▽三四〇
戸澤鐵彦	政治學概論	一・五〇	一・〇〇	△三二四
五來・廣瀬	政治思想	一・五〇	一・〇〇	△三一二
今中次麿	政治學說史	一・五〇	一・〇〇	△四八六
尾佐竹猛	日本憲政史	一・五〇	一・〇〇	△四一四
美濃部達吉	議會制度論	一・五〇	一・〇〇	△四六六
森口繁治	選擧制度論	一・五〇	一・〇〇	△四六〇
蠟山政道	行政組織論	一・五〇	一・〇〇	△四四八
高橋清吾	現代の政黨	一・五〇	一・〇〇	△五一八
蠟山政道	無產政黨論	二・〇〇	一・四〇	△五二四

自然科學

著者	書名	定價	特價	體裁頁
鏑木德二	森林の生理	二・五〇	一・七五	△二一九
小南・七星	飲酒と犯罪及禁酒	一・五〇	一・〇五	△一五五
中瀬古六郎	近代化學概論	二・〇〇	一・四〇	△二一六
岩崎重三	農業地質學	四・〇〇	二・八〇	△三八六
太谷武夫	醱酵研究法	六・〇〇	四・二〇	△七八九
野滿隆治	海洋學	二・八〇	一・九〇	△三〇九
池田芳郎	美しき高電壓の現象	二・五〇	一・七五	△二三九
大西清治	勞働醫學概論	三・八〇	二・六〇	△四三六
正路・吉村	生物の物理化學	五・〇〇	三・五〇	△四九八
鏑木德二	森林肥料論	三・五〇	二・五〇	△三四〇
穗積理二郎	植物水分生理	五・〇〇	三・五〇	△七二三

著者	書名	定價	特價	體裁頁
上田貞次郎	商業政策	[illegible]	[illegible]	[illegible]
竹內謙二	重商政策史	[illegible]	[illegible]	[illegible]
菅野和太郎	日本商業史	[illegible]	[illegible]	[illegible]
堀江保藏	我國近世の專賣制度	[illegible]	[illegible]	[illegible]
谷口吉彦	商業組織の特殊研究	五・五〇	三・二五	△九八二
西池藤吉	商業問題	一・五〇	一・〇〇	△三九二
河田・永井	土地經濟論・人口論	一・五〇	一・〇〇	△五〇四
那須皓	農業政策	二・五〇	一・〇〇	△四三〇
永雄策郎	植民地鐵道の世界經濟的及世界政策的研究	五・〇〇	四・〇〇	△四三二
馬場敬治	經營學方法論	三・五〇	二・八〇	△四七七
中西寅雄	經營經濟學	一・五〇	一・〇〇	△四六七
メレロウイッツ	經營經濟學總論	二・〇〇	一・六〇	▽三九六
馬場敬治	經營學の基礎的諸問題	二・五〇	二・〇〇	△三三八
馬場敬治	技術と經濟	一・〇〇	一・〇〇	△四八六
渡邊良吉	印刷業論	五・〇〇	四・〇〇	△四七四
高瀬莊太郎	會計學	一・五〇	一・〇〇	△四二四
汐見三郎	統計學	一・五〇	一・〇〇	△四一五
田村市郎	經濟統計學	二・五〇	二・〇〇	▽四六一
池田榮次郎	原價と操業率	一・八〇	一・二〇	△二三四
岡崎文規	職業統計問題研究	二・五〇	二・〇〇	△三七三
猪間驥一	日本經濟圖表	一・五〇	一・〇〇	△四六四
猪間驥一	世界經濟圖表	一・五〇	一・〇〇	△四〇七
神戸正雄	財政學	一・五〇	一・〇〇	△三三一
土方成美	財政學講義（上卷）	二・五〇	二・〇〇	△四〇二
神戸正雄	最近地方稅問題	二・二〇	一・〇〇	△二三八
汐見三郎	財政統計	・九〇	・六〇	△一五八
大藏省	昭和九年度豫算の解說	・三〇	・一五	◎八四
吳文炳	信託經濟論	六・五〇	五・〇〇	△八八八
前田繁一	街頭經濟學	二・〇〇	一・四〇	▽七〇二
白柳秀湖	財界太平記	二・〇〇	一・二〇	▽五二二
白柳秀湖	續財界太平記	二・〇〇	一・二〇	▽四七四
宇野木忠	臺所經濟學	一・二〇	・六〇	▽二九二
矢野・白崎	日本國勢圖會 昭和八年版	一・〇〇	・八〇	△四二四
谷口吉彦	百貨店連鎖店小賣店問題	一・五〇	一・二〇	▽三〇四

法律

著者	書名	定價	特價	體裁頁
小野清一郎	法律思想史概說	・七〇	・五〇	◎一四八
高柳賢三	法律哲學	・九〇	・六〇	◎一七六
三谷隆正	國家哲學	・九〇	・六〇	◎一八六

農業

著者	書名	定價	特價	體裁頁
荒木光太郎	農業政策の諸問題	四・〇〇	二・五〇	△五五七
日本農學會	農業經濟の諸問題	四・〇〇	二・五〇	△五九五
牧野輝智	農業金融	二・〇〇	一・四〇	▽三〇二
安藤傳藏	農村社會學	二・〇〇	一・四〇	▽三八七
黒正巖	百姓一揆史談	二・〇〇	一・四〇	▽三二三
小出満二	農村教育	二・〇〇	一・四〇	▽三四二
横尾惣三郎	農村教育の革新	・八〇	・五五	◎二六六
朝日經濟部	明るい里暗い村	一・〇〇	・七〇	◎二七一
朝日新聞社	地方產業座談會	・五〇	・三五	◎三四〇
本位田祥男	農村更生の原理	・五〇	・三五	◎二三二
賀川豐彦	農村社會事業	・五〇	・三五	◎一九八
小平權一	農業金融と農家負債整理	・五〇	・三五	◎二九六
永田稠	農村人口問題と移植民	・五〇	・三五	◎二三四
千石興太郎	產業組合の諸問題	・五〇	・三五	◎一七四
南崎雄七	農村の衛生と醫療	・五〇	・三五	◎一五四
永井治良	蠶糸業經濟	・五〇	・三五	◎二二八
關屋龍吉	農村社會教育	・五〇	・三五	◎二二六
東浦庄治	農業團體の統制	・五〇	・三五	◎二〇二
東畑精一	農產物價格統制	・五〇	・三五	◎二三二
田澤義鋪	農村更生と青年教育	・五〇	・三五	◎二一四
有働良夫	耕地整理と土地改良	・五〇	・三五	◎三一二
關愼之介	蔬菜園藝	・五〇	・三五	◎二三六
渡邊全	造林と山村の副業	・五〇	・三五	◎二一〇
高橋・坂口	農產製造の原理と實際	・五〇	・三五	◎二二四
渡邊全	木材と木炭	・五〇	・三五	◎三一八
村上龍太郎	我國の畜產	・五〇	・三五	◎二三六
岡田溫	農村更生の原理と計畫	・五〇	・三五	◎二八二
今和次郎	農村家屋の改善	・五〇	・三五	◎二二二
麻生慶次郎	土壤と肥料	・五〇	・三五	◎三〇八
岩原拓	農村の體育運動	・五〇	・三五	◎二〇六

文學・隨筆

著者	書名	定價	特價	體裁頁
高橋廣治	農村更生と榮養	・五〇	・三五	◎二三〇
福島棄三	農村青年體驗記錄	・五〇	・三五	◎二二六
評論社編	新作三十三人集	一・三〇	・五〇	△六〇八
高田保馬	歌集ふるさと	一・二〇	・六〇	▽一九四
下村海南	歌集白雲集	一・五〇	・七五	○二四〇
本位田祥男	歐洲の憶ひ出	二・〇〇	一・〇〇	▽三九〇
岡部平太	スポーツ行脚	二・〇〇	一・〇〇	▽四四〇
水上瀧太郎	貝殼追放	二・〇〇	一・〇〇	☆五五〇
柳澤健	日本・發見	二・〇〇	一・〇〇	▽五三六
柳澤健	異國趣味	二・〇〇	一・〇〇	▽三七〇

社會文庫

著者	書名	定價	特價	體裁頁
B・バウエルク	マルクス學說體系の終焉	・六〇	・四〇	▽二〇八
アンリー・セー	唯物史觀と歷史の經濟的說明	・五〇	・三五	▽一七〇
H・シユタムラー	唯物史觀批判	・四〇	・三〇	▽一二六
H・ダヴイツド	社會主義と農業	・二五	・一七	▽六八
ゲオルグ・ハルム	社會主義は經濟的に可能なりや	・二五	・一七	▽七六
オッペンハイマー	社會問題及社會主義	一・〇〇	・七〇	▽三二六
カール・ライン	社會主義の科學的基礎に關する檢策	・六五	・四五	▽二二八
チスカ	經濟生活の社會化	・三五	・二五	▽一一六
カール・デイール	資本主義の法律的基礎	・三〇	・二〇	▽一〇八
A・ウニーバー	資本主義の終末?	・五〇	・三五	▽一六八
ウルフ	協働組合と產業の將來	・九〇	・六〇	▽三〇〇
パウル・バルト	經濟的史觀	・八五	・六〇	▽二八〇
ジッド・ブルジョア	社會連帶責任主義	・三五	・二五	▽一一四
ゾンバルト	プロレタリア的社會主義	一・〇〇	・七〇	▽三二八
レオ・ケッペル	限界效用說とマルクス主義	・六五	・四五	▽一九六
デイーツェル	價値論の學說價値	・三〇	・二〇	▽一〇二
F・レンツ	國家と社會	一・〇〇	・七〇	▽三二六

著者	書名	定價	特價	體裁頁
立作太郎	戰時國際法論	[illegible]	[illegible]	[illegible]
立作太郎	平時國際法論	[illegible]	[illegible]	[illegible]
立作太郎	時局國際法論	[illegible]	[illegible]	[illegible]
末弘嚴太郎	民法雜考	[illegible]	[illegible]	[illegible]
末弘嚴太郎	法窓雜話	二・五〇	二・〇〇	▽四五五
末弘嚴太郎	法窓漫筆	二・〇〇	一・六〇	▽四〇〇
末弘嚴太郎	法學入門	一・五〇	一・二〇	▽二二〇
穗積重遠	判例百話	二・〇〇	一・六〇	▽三八八
穗積重遠	有閑法學	二・〇〇	一・六〇	▽二〇〇
勝本正晃	法學挿話	二・〇〇	一・五〇	▽四三〇
大平久	法律相談	二・〇〇	一・五〇	▽四四五
平田慶吉	鑛害賠償責任論	二・八〇	二・〇〇	△三〇八
星野直樹	日本租稅法概論	一・五〇	一・二〇	▽二六二
清水玄	社會保險要論	二・三〇	一・八〇	△三〇〇
榛村專一	新聞法制論	五・〇〇	四・〇〇	△七〇六
稻崎敏雄	空中戰爭論	二・〇〇	一・四〇	△二七〇
大森洪太	裁判漫譚	二・五〇	二・〇〇	▽五四〇
大森洪太	裁判瑣聞	二・五〇	二・〇〇	▽四四二

社會

著者	書名	定價	特價	體裁頁
土田杏村	社會哲學	一・〇〇	・七〇	◎一九七
小松堅太郎	社會學概論	一・〇〇	・七〇	◎二二〇
堀經夫	リカアド派社會主義	・九〇	・六〇	◎一七六
山川均	社會主義ソヴエート共和國同盟の現勢	一・〇〇	・七〇	◎一九八
波多野鼎	社會思想史概說	一・〇〇	・七〇	◎四一二
波多野鼎	新カント派社會主義	・八〇	・五五	◎一六四
新明正道	獨逸社會學	一・〇〇	・七〇	◎二三四
土田杏村	ユートピア社會主義	・七〇	・五〇	◎一一五
石川三四郎	社會主義運動史	一・〇〇	・六〇	◎二三四
石原謙	ギリシヤ人の哲學思想	・九〇	・六〇	◎一六二
下條康麿	社會政策の理論と施設	六・〇〇	四・〇〇	△六七二
山口正	社會事業研究	三・〇〇	二・四〇	△四二四
小松堅太郎	社會構造の理論	三・五〇	二・八〇	△五〇九
室伏高信	中間階級の社會學	一・〇〇	・五〇	▽三一〇
河合榮治郎	トーマス・ヒル・グリーンの思想體系(上卷)	四・〇〇	三・一〇	△六〇〇
河合榮治郎	トーマス・ヒル・グリーンの思想體系(下卷)	五・〇〇	三・五〇	△七〇二
河合榮治郎	書齋の窓から	一・二〇	・九〇	▽三二〇
河合榮治郎	大學生活の反省	一・八〇	一・三〇	▽三四二
本位田祥男	消費組合運動	三・八〇	二・八〇	△六〇〇

現代法學全集

項目	著者
法學入門	穗積重遠
憲法	上杉愼吉
行政法	野村淳治
刑法	瀧川幸辰
刑事訴訟法	小野清一郎
國際公法	立作太郎
國際私法	山田三良
民法（總論・物權法）	我妻榮
民法（債權各論）	末弘嚴太郎
民法（不當利得・事務管理・不法行爲）	三瀦信三
民法	我妻榮
民法（親族法相續法）	穗積重遠
商法（總論）	竹田省
商法（商行爲法）	竹田省
商法（會社法）	松本烝治
商法（保險法）	青山衆司
商法（手形法）	田中耕太郎
商法（海商法）	烏賀陽然良
民事訴訟法	菊井維大
人事訴訟手續法	大森洪太
破產法・和議法・強制執行法	加藤正治
法律學概論	田中耕太郎
法律講話	牧野英一
法學問答	末弘嚴太郎
判例小話	穗積重遠
勞働法	孫田秀春
鑛業法	平田慶吉
農業法	野間海造
山林法	薗部一郎
漁業法	石黒武重
陪審法	大森洪太
著作權法	榛村專一
出版法・新聞紙法	榛村專一
調停法	[illegible]
不動產登記法	杉之原舜一
衆議院議員選擧法	宮澤俊義
地方自治制	杉村章三郎
海法	松波仁一郎
治安維持法	三宅正太郎
行政裁判法	美濃部達吉
暴力行爲等處罰法	池田克
特許法・意匠法・實用新案法・商標法	安達祥三
信託法・信託業法	三瀦信三
取引所法	岸信介
銀行法	入江
稅法	岸本?
保險業法	[illegible]
產業組合法	孫田秀春
電信電話に關する法律	[illegible]
裁判所構成法・辯護士法	長島毅
競賣法	岩松三郎
少年法	宮城長五郎
會計法	廣瀬豐作
社會行政法	[illegible]
土地收用法	武井群嗣
道路法・都市計畫法	[illegible]
教育行政法	武部欽一
衛生行政法	山田準次郎
鐵道營業法	佐竹三吾
工場法	[illegible]
地方稅法	田中廣太郎
健康保險法	清水玄
寄留法・戸籍法	[illegible]
河川法	岡田文秀
行刑法規	正木亮
法制史	三浦周行

農業大辭典

分類部門四十　收載項目一萬五千　挿圖數五千餘
內容最新精嚴　解說平明懇切　裝幀堅牢高雅

編輯責任委員
農學博士 麻生慶次郎　同 安藤廣太郎　同 佐藤寛次
同 吉岡? 同 岩住良治　同 鈴木梅太郎　同 鴨田 一郎
同 吉川祐輝　農學博士 渡邊信一?

上下二卷　四六倍判

金融大辭典

東大教授 山崎覺次郎監修　東大助教授 橋爪明男編輯

特色

體裁 四六倍判
定價 各巻金拾圓
特價 各巻金八圓
全巻揃金二十二圓
送料 朝滿 四十五錢

東京・京橋・三丁目四
電話・京橋(56)一九一一～四
振替・東京一六番
日本評論社

螢飛ぶ光陵の森に 啼いたぞ！ブッポゥソゥ
ただ一羽らし…凄い金屬性の聲
佛法僧を聽く會報告（A）

佛法僧……永い謎の歷史を綴つたから靈鳥といふか——寶城に棲むから靈鳥か——その議論はともかく、例のCKのマイクから聞かされた三河國鳳來山からのブッ・ポウ・ソウの聲に餘りにも吾々の想像した靈鳥としての啼き聲と異つた、そこに今回の佛法僧に對するやかましい論議の發端があつた、ところが佛法僧こそ朝鮮が本場である、內地のそれは單にその一部が渡つたのであるといふ說が、この方面の趣味家や研究家から謂はされるので、今回の佛法僧の本質にふれる議論に內地にばかりまかせておけない、とにかく實地に「佛法僧を聽くの會」をしようといふので、昨朝刊「前記一の如く牛島斯界の權威島駿先長下郡山氏、鮮銀長谷井氏、科學館岩佐氏、土井氏、鮮銀佐藤氏の五氏と本社記者二名同勢七名は廿二日朝來鬱天でそれと鳥類との生活關係を氣にしながら廿二日午後三時京城を發ち、自動車を驅つて楊州郡榛接面富坪里に赴いた

同四時四十分着、楊州郡境に位する建城寺奉先寺まで徒歩で渦流の河原の道を過ぎる、約三十分、廣大な地面に古木の鬱蒼たる李王家御料林と相接する鬱蒼な奉先寺寺域林に入る頃で

更に 大きな流れがある、その流れに映える林相さらに森に一足歩み入れた時、ぴつたり響へ得る言葉さへなき良い聲と、美しき姿の眞紅のクチバシをしたしようびんの歡迎を受けて斷然氣を良くし、きつゝきの物凄き活躍もめづらしく盛夏の先驅たるミンミンゼミの年奏で奉先寺の解說門をくぐつたその時はすでに車の中で揺られてびつしよりの汗のからだもすでに森の冷さでむしろ寒けを覺えるくらゐ、時正に六時、森はやはり曇勝ち、ブッ・ポウ・ソウの聲も氣づかはる、でも

寺の 綠に腰を下すや記者の挨拶の終る間ももどかしく、啼くか啼かぬか佛法僧の論戰の火蓋は切られた

この物凄き斯界の巨人群の論議は夕闇迫る八時過ぎまで落ちつくことなく、やがて戰の場面は森の中に移された、果して今夜も聞えるか？書なほ暗き密林の夜の闇路に入るや、先づ一般の人々に朝鮮には至つて少いと思はれる螢の多きに驚かされた密林の螢こそ朝鮮の特產かも知れぬ、早速論戰の勇士岩佐氏は俄然戰を轉じて一句あり「光陵のやみに螢とびにけり」と昆虫界の權威者たる土井氏の活躍面目は更なり

灯を 消し、息を殺した一行の歩むこと卅分にして先頭の下郡山氏「シーッ」と合圖あり、更に全身を耳にすればかすかに聞えたはこれぞまさしくブッ・ポウ・ソウ！一行の歩みは、はたと止まつた、だがまだ大分遠い、今來た御料林の反對の方、寺の裏山だ、闇の中に橫道を求めて螢の光と草の中を進む、聲は次第に明瞭になつた、やはりラヂオで聞いたブッ・ポウ・ソウだ、金屬性の響きの勝つた尻上りの調子だ

幽玄 さといふより多分に凄みのある聲に澄んだ聲、二三町と思はれる場所で止まつて腰をかゞめてじつと、しばしも休みなき聲を聞きつゞけた、啼き聲の主は唯一羽である、それは、このはづくか？佛法僧か？

佛法僧ブッ・ポウ・ソウと啼きにけり
このはづくブッ・ポウ・ソウと啼きにけり

寫眞は奉先寺域の入口附近

秦德純氏 辭職電報

【北平廿三日電通】秦德純氏が廿三日國民政府に發した辭職の電報左の如し

察哈爾省政府主席代理の命を受けたるも久しく黨務に服して政治を言はず未曾主席に次いで敢て民の地位に就いてその德を聖かしむ然れども責任を負ふは非才にして到底その任に堪へず謹みて辭職す

察哈爾問題交涉 突如、一頓挫す
南京から覺書不同意の電報
秦氏憤慨して代理辭職申出づ

【北平廿三日電通至急報】廿三日午後土肥原關東軍司令官代理と正式解決を告ぐる運びとなつてゐた矢先、秦德純氏は突如南京政府より同事件解決覺書提出につき同意し難き旨の訓電を受け秦德純氏はこの突然の電命に對し大いに憤慨し、直ちに察哈爾省主席代理を辭任する旨政府に通電を發した、このため問題は解決直前に至つて急轉し交涉は一頓挫を來すの已むなきに至つた

外地判事の身分保障
拓務省が具體案研究

【東京電話】拓務省では拓務局時代以來の懸案である植民地の判事身分保障問題解決の爲め目下諸般の調査研究を進めてゐる、即ち實質上に於ては內地同樣の取扱ひを受けてゐるものゝ規定の上に於ては何等の保障に關する明文なき爲この際之を明文の上に現さんとしてゐるが、具體案を得次第成案を法制局に送付し審査を求める方針である

國際勞働會議 一週四十時間案採擇

【ゼネヴァ二十二日聯合】國際勞働會議は二十二日七十九票對三十票の壓倒的多數をもつて四十時間勞働制に關する一般總括的條約案を採擇した

王克敏氏 梅津司令官訪問

【天津廿三日聯合】駐平政務整理委員長代理王克敏氏は二十二日午後北支駐屯軍參謀長酒井大佐と會見、ついで廿三日午前八時半官邸に梅津司令官を訪問、代理委員長就任の挨拶をし兼ねて中央の北支對策を詳細に披瀝し諒解を求めたのち、今後時局收拾の具體的方策につき梅津司令官と種々協議を遂げた、右會見において梅津司令官は大所高所より北支全般の安定策につき極めて率直に徹言を試みたものゝ如く王克敏氏もこれを諒承會見一時間にして官邸を辭した、かくて王克敏氏は天津における日支兩國當局との打合せをなしたので、二十三日午後四時天津發列車でいよいよ北平に乘り込み新經綸を抱へて北支の新事態の收拾に當ることとなつた

マ群島復活 ドイツ希望か

【パリ二十三日電通】フランス紙方面への情報に依ればリッペントロップ獨逸代表は二十一日のボールドウィン首相及びバージンナート外務次官との會談においてドイツの領土擴張に關し、アフリカにおけるポルトガル領植民地に關する委任統治權を要求する意向を洩らしたが、なほ目下日本の委任統治地になつてゐるマーシャル群島に關してもその獨領復活の希望を暗示したと傳へられてゐる

平壤機不時着
廣島で—搭乘者無事

【廣島電話】去月二十九日平壤出發以來各地で飛行訓練を行ひ、二十三日各務ヶ原飛行場から原隊に歸還の途中廣島市東練兵場に着陸給油の上出發した平壤第六聯隊九一式戰鬪機（鈴木中尉操縱）は午後一時頃機關に故障を生じ同市下流川町に不時着プロペラ、車輪等を大破したが搭乘者は無事である

米陸軍機發火墜落

【バーニングス（カリフオルニア州）廿二日電通】廿二日カリフオルニア州よりテキサスに向け飛行中の一陸軍機は當地近くの上空において火を發し焔に包まれて墜落したが搭乘の飛行士三名はパラシユートで辛くも難を避けた

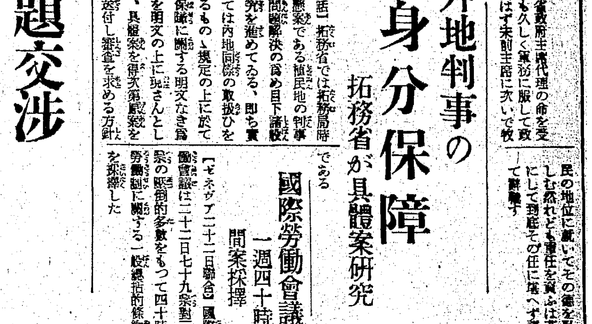

衆院視察團
北鮮から元氣に入城

三週間に亘り滿洲視察中であつた衆議院滿洲國派遣議員團、團長宮脇長吉、理事戶井嘉作同矢野晉也兩氏、岡本一巳、山田助作、後藤亮一、上野基三、小高長三郎、勝又春一、野中徹也、武知勇記、中村三之丞諸氏一行は中御門書記官、中川、勝間田兩屬と共に大連、奉天、撫順、新京哈爾賓より京圖線經由北鮮三港その他を本府土木課坂本事務官の案內で視察、廿三日午後二時十五分入城、朝鮮神宮參拜後朝鮮ホテルに投宿、總督、軍司令官を訪問した廿四日は本府、景福宮、博物館を視察、昌德宮仁政殿に御挨拶、秘苑を拜觀、經學院を視察後城大官邸の總督午餐會に臨み解散、一部は午後三時釜山發の歸東の途である、宮脇團長は滿洲國再認識などに就て語る

匪賊は苦心の討伐で事變直後から見ると約一割を殘すのみで散らばつてゐるが、殘る匪賊には地形的に惡質的に最惡な奴らなので絕滅迄には今後相當に困難だと思ふ

◇

產業、經濟の開發は日本資本家の投資に待たねばならぬ事は勿論現在は滿鐵の手を通じてやつてゐるが、日本資本家の投資を後援する所以は治安維持確立と國際問題にあるやうだ

◇

對蘇問題は正義の觀念に立脚、軍部と一致して斷乎たる決意を以て臨む必要がある、滿洲事件發が今後繼續膨脹することがあつても國家として止むを得まい

◇

朝鮮兒童の國語の上手になつたこと、見事な植林の完成などは愉快だ、植林による山相の變化は如何にも福々しい朝鮮を物語つてゐる、たゞ住宅の構造に一般識者の研究指導を願はしたい

（寫眞入城の一行）

生命保險の勸誘に 閉口する李さん
九年—死刑の闇に白日訪れ 無罪人氣の見舞攻め

死 刑から無罪へ……父親殺しの大罪の濡衣が晴れた、忠南論山郡の富豪息子李洙南氏（三）は京城仁寺洞一九二で母親朴小福さんと喜びの日を送つてゐるが、李氏の事件は未曾有の犯罪繪卷を展げただけ、半島民衆には異常な興味を煽り喜びの家には每日數百名の見舞客

學生 の團體訪問等あり、かつてみざる珍光景を描いてゐるそして全鮮各地から寄せられた激勵狀は、二十三日までに百餘通に達し李氏は見舞攻めにヘトヘトの態、なほ人氣は續いて新時代の職業意識のオンパレードとなり李氏のところには

生命 保險屋、洋服屋、靴屋、帽子屋等が押しかけ見舞勸誘二重奏の珍商賣振りを發揮してゐる

殖銀勝つ 3A—2
對八幡試合

八幡製鐵對殖銀野球試合は廿三日午後三時から京城球場で八幡先攻、將籐（球）生乃、閔、中村四氏審判で開始

一昨年の都市對抗戰における八幡敗殘の復讐試合であり又今年度大會の前哨試合の意味も合せて兩軍とも緊張裡に對時、殖銀では踊り新參の小笠原、淺原兩將を入れて最高陣容を編成し殺到した數千ファン凝視の中に

試合開始——

	1	2	3	4	5	6	7	8	9	計
八幡（先）	0	0	0	0	0	2	0	0	0	2
殖銀	0	2	0	0	0	0	1	0	A	3

◇一回（八幡）加藤四球に出たが淸德の投制に倂殺大岡遊前▲（殖銀）中島右飛、山谷左中間安打に出たが山崎遊前で倂殺

◇二回（八幡）中村馬場共に右飛酒井投前▲（殖銀）李遊前松本三前、淺原中堅越二壘打を放ち續く保田の右中間二壘打に生還、保田三盜の時捕手三壘惡投でそのまゝ生還、小笠原投前

◇三回（八幡）三者とも外野打上げ▲（殖銀）佐田左前安打に出れど捕手牽制に倒れ中島投前、山谷四球、山崎二飛

◇四回（八幡）加藤、淸德共に四球、大岡三飛、中村も四球で一死滿壘となつたが馬場の三飛は中村を二壘に倂殺▲（殖銀）李左前安打二盜なれど續く三者とも打上ぐ

◇五回（八幡）二死後增田左前安打したが末松遊前に封殺▲（殖銀）三者凡退

◇六回（八幡）加藤三振、淸德四球を選び大岡の中堅安打に三進中村二飛失に高橋（淸德P.R）生還、馬場中飛、酒井左前安打に大岡生還し同點となる小幡遊飛▲（殖銀）一死後山崎二越テキサスに出で二盜李四球に續いたが松本三飛で山崎倂殺

◇七回（八幡）增田中前安打‖末松のバンドで送られたが後援なく▲（殖銀）淺原中前安打に出で保田の犧打に進壘するや小笠原右前に安打して淺原生還、後續なし

◇八回 八幡一死後中村四球に出で馬場の一壘左を拔く安打に三進、馬場二盜なれど酒井中飛小幡PH角地二飛に空し▲（殖銀）山崎左前安打の後逸に一壘三進山崎四球、李の右飛で山谷ホームに衝込み刺され吉本右飛

◇九回 八幡增田遊前ハンブルに生き末松の犧打に進壘、捕逸に三進したが、加藤高橋PH正田ともに三振に打取られ八幡の追撃ならず結局三A對二の接戰で殖銀に凱歌あがる（閉戰四時卅三分）

殖銀 島谷啣 中山山 李 本本原田原田 松吉淺保小笠佐

八幡 藤德岡村場井幡地田田松 加淸大中馬酒小角花增末

打數	28 30
安打	3 2
得點	9 5
四死球	1 2
三振	3 1
犧打	2 4
盜壘	3 6
失策	2 2
殘壘	5 9

▲試合時間一時三十三分▲二壘打淺原、保田▲逸球小笠原一

殖銀（崔 魯）組優勝
本社主催 全鮮軟式中央豫選

本社主催第十一回全鮮軟式庭球選手權大會中央豫選大會夕刊後の戰績は左の如く殖銀崔、魯組が優勝した

◇第二回戰（つゞき）

本府（嚴・李）四—〇普專（李・金）
鐵道（張・秋山）四—二遞信（松田・孫）
殖銀（李・藤原）四—〇高商（三宅・向井）
京東（李・金）四—三鐵道（黃・鄭）
商銀（李・小野）四—一京東（李・朴）
徽文（崔・閔）一—四府廳（河・崔）
專賣（黃・朴）四—〇殖銀（藤村・傻）
普成（吳・金）〇—四殖銀（崔・魯）

◇第三回戰

本府（嚴・李）四—三鐵道（張・秋山）
殖銀（藤原・李）四—二京東（金・李）
京東（李・朴）四—〇府廳（河・崔）
殖銀（崔・魯）四—〇專賣（黃・朴）

◇三回戰

本府（嚴・李）四—〇殖銀（藤原・李）
京東（李・朴）〇—四殖銀（崔・魯）

＝決勝戰＝

殖銀（崔永生・魯炳憲）四—一本府（嚴東根・李應翼）

鐵道優勝
第二回競漕大會

日本漕艇協會朝鮮支部、朝鮮體育協會主催第二回端艇大會は京電、大學、三菱、鐵道、遞信、千鳥の六チーム參加、二十三日午前九時から漢江人道橋コースで行はれた惠まれたレース日和に各チーム共よく力漕したが優勝は鐵道チームに歸し、午後四時優勝カップ授與式あつて盛況裡に閉會した、決勝までの成績左の通り

◇一回戰
京電（獨漕）八分十九秒三

◇二回戰
一着 大學 八分廿四秒フラット
二着 三菱 八分廿九秒五分四

◇三回戰
鐵道（獨漕）八分十秒五分の一

◇四回戰
一着 遞信 八分十二秒五分の四
二着 千鳥 八分卅秒フラット

準決勝

一回戰
1、鐵道 八分十九秒フラット
2、京電 八分廿六秒フラット

二回戰
1、大學 八分廿六秒フラット
2、遞信 八分卅一秒五分の四

決勝
1、鐵道 八分六秒フラット
2、大學 八分十四秒フラット

京女高全勝す
個人では京女高韓、李組
全鮮女子庭球大會

秋球聯盟主催全鮮女子庭球大會は廿二日本府コートで續行された、戰績左の如く、チーム成績では五勝零敗で京城女子高普が優勝、個人勝では京城女高普の韓貞淑、李惠玉組が十割の勝率で優勝した

チーム成績

京城女子高普 五勝〇敗
京城第二高女 三勝二敗
淑明女子高普 三勝二敗
京城第一高女 二勝三敗
同德女子高普 二勝三敗
進明女子高普 〇勝五敗

個人賞 勝敗率

京城女高（韓貞淑・李惠玉）六勝〇敗 一、〇〇〇
京城女高（金德伏・李福淑）五勝一敗 、八三三
淑明女高（趙玉姬・嚴敬姬）九勝二敗 、八一八
同德女高（李妍世・張瓊援）七勝三敗 、七〇〇
京城女高（吳東熙・李春鄰）四勝二敗 、六六六
第二高女（神保・矢部）四勝二敗 、六六六

特別賞（古神保）

女子籠球 中央豫選

大日本籠球協會朝鮮支部主催全鮮籠球女子中等學校中央豫選大會決勝戰は廿三日午後一時から龍谷コートで行はれたが左の通り第一高女が進明女高普を敗破した

一高女 24（14 10—1 7）8 進明

審判熱尾、中島兩氏

大田中（劍）と京師（柔）が優勝
全鮮中等武道大會

第十回全鮮中等學校武道大會午後の戰績は左の如く劍道は大田中學校、柔道は京城師範が夫々優勝したが、柔道部第一回戰で優勝候補と目されてゐた元山中學校と龍山中學校が引分のため第二回戰への出場を失格し兩校とも涙を呑み觀衆の同情をかつた（閉戰午後五時）

◇劍道之部

＝準決勝＝
○大田中—龍山中
○京畿商—群山中

＝決勝戰＝
○大田中學—×京畿道商
佐々木○—×高島
佐々木×—○戶部
吉田○—×戶部
吉田×—○中野
梅田×—○中野
木村○—×中野
木村○—×櫻庭
木村×—○尾崎
櫻井○—×尾崎

◇柔道之部

＝第一回戰（續き）＝
○大田中—木浦商
○京城工—仁川商
○京城師—平壤中
○京城商—中東
○群山中—徽文

＝準決勝＝
○京城師—×京城商
不戰一勝 大邱中

＝決勝戰＝
○京城師範—×大邱中學
宋○—×崔
宋○—×石井
宋×—○生駒
吉田○—×池田
吉田—×—須谷
安達○—×牧
京師三者不戰

昌德宮署全勝
京畿道武道大會

第十二回京畿道武道大會夕刊既報後の戰績は左の如し

＝劍道部＝

◇二回戰
【勝】【負】
本町 西大門
昌德宮 水原
安城 江華
楊州 加平
金浦 抱川
利川 平澤

◇三回戰
不戰 東大門
本町 東大門
安城 利川
金浦 楊州
不戰 昌德宮

◇四回戰
昌德宮 本町
金浦 安城

＝決勝戰＝
【昌德宮】【金浦】

＝柔道部＝

◇二回戰
【勝】【負】
金浦 永登浦
江華 加平
楊州 利川
東大門 抱川
昌德宮 本町
不戰一勝警察部 仁川

◇第三回戰
東大門 警察部
金浦 通川
江華 楊州
不戰一勝 昌德宮

◇第四回戰
昌德宮 東大門
金浦 江華

◇決勝戰
【昌德宮】【金浦】
○深木吉之助—○公文公一
×相澤富太郎—○登友秀
○藤崎滿喜—×森木恒一
○荻原正章—×伊藤三代治
○八卿清—○重富大
鄭泰結○—×李煥洙
李守嶺×—○後藤幸男
趙鳳善○—×朴之默
郭向淳×—○近藤淳文
孫逸祐郎○—田中四郎

◇幹部柔道高點試合
一等 原田警部
二等 高再敬警部補
三等 井上警部

◇幹部劍道高點試合
一等 下家警部補
二等 宮田警部
三等 佐々木警部補

午後五時二十分林昌德宮署長に柔劍道優勝旗を佐伯警察部長より授與された、柔劍道二つながら一署に收めたことは稀である

女子排球 中央豫選大會

全鮮女子中等學校排球選手權大會中央豫選は廿三日龍山鐵道コートで開催、左の通り接戰の後第二高女が優勝した

◇第一回戰
二高女 2（21 21—2 9）0 淑明
女高普 2（21 21—10 4）0 進明
龍谷女 2（21 21—5 2）0 同德

◇準決勝
二高女 2（21 21—5 10）0 女高普
一高女 2（22 23—20 21）0 龍谷女

◇決勝
二高女 3（21 21 17—11 16 21）1 一高女

京城中等校 學年對抗競技

京城府內中等學校各學年對抗陸上競技會は昨夕刊後の成績は次の通りで左のチームが優勝した

▲一年京工▲二年養正▲三年京商▲四年京師▲五年京商

	一年	二年	三年	四年	五年	額	總點	順位
龍中	0	4,428	21	62,5	26		113,92	4
京中	3	0,428	9,75	24,5	5		42,67	10
京師	21,16	4,428	5	65,5	12	57	107,05	5
京商	6,16	16,428	95	14,5	85,5		132,05	3
道商	2	6	16	0	12,5		36,5	11
京工	28,16	30	0	0	0		58,16	8
一高普	11,66	4,428	21,75	64	80	8	181,84	2
二高普	1	4	14	29,5	37,5		87	7
養正	1	25	47	60,5	56,5		189,5	1
普成	21,66	7	42	13	18		101,66	6
徽文	9,16	23,85	24	0	0		57,02	9

本町のボヤ

廿三日午後十時十分京城本町二の六九東洋木工場の炊事場より出火直ちに消し止めた

人

◇大西良慶大僧正（淸水寺貫主）廿三日內地より入城、茶屋町觀音堂へ

母乳代用品の御撰擇には？
日本小兒科學會の御發表を規準とするは最も賢明

◇一概には申されませんが少くとも粉乳に關する限り國產品が舶來品に立ち優ることは今日にあつては事實であり常識であります それは茲四五年來舶來粉乳の輸入量が驚く程の激減を示して居ることに據り（大藏省調査）明瞭であります併し乍らこの激減の理由を單に爲替關係に職由するものとなすは肯綮に中るものでは御座いませんその重大なる理由の一つとして學問上の根據が擧げられます即ち舶來粉乳は乳幼兒の發育若くば生存に必要なる處のヴィタミンが死滅して居ると云ふことであります

◇最近日本小兒科學會に於かせられては我國獨特の疾患たる「乳兒脚氣」の御研究を結了され附帶業績として內外產有名粉乳及び煉乳のヴィタミンB含有試驗の結果（十三種）を御發表になりました（此御發表は商品販賣上の影響を顧慮せられ符號を以てせらる）

◇要するに試驗の御目的は脚氣のお母さまのお乳を乳兒に與へることは乳兒脚氣を惹起する虞があり若し又其に代るべき人工榮養品にヴィタミンBが缺乏して居ては同樣の危險を誘發するからであります而して御研究の結果は煉乳に在つては內外產共言ふに忍びざるものであり粉乳は舶來品の全部が世人の誤つたる認識を根本的に是正すべきものであるに反し國產粉乳は成績良好なる中にも殊に無糖全乳おしどりコナミルクのヴィタミンB含有量は斷然豐富であることが證明されました

◇該御試驗は乳兒脚氣の研究を主眼とせらるゝ關係上B以外のヴィタミンには觸れられませんが無糖全乳おしどりコナミルクのヴィタミンBが豐富に存在する以上他種の其も亦豐富に存することを類推し得るのであります

◇由來本粉乳は我國酪農學界の泰斗帝國大學教授宮脇農學博士の劃期的發明たる遠心力式噴霧機により同博士御指導の下に製造され而も生牛乳の殺菌溫度より低溫で製品となることも爾く好成績を齎す一理由であります

◆御愛兒の哺育品を御撰擇相成るには先づ以て小兒科諸權威の御意見に御傾聽遊ばすのが最も御賢明であり又安全のことゝ信じます

製造發賣元 無糖全乳 おしどりコナミルク本舖 東京銀座四丁目 長井越作商店
代理店 京城南大門通二丁目 新井藥房

特許商標 朝鮮特許代理局 京城府光化門ビル 電光三四七一番

●頭痛にノーシン●

安心ノ扉ハ保險ノ鍵デ開ク
一、當社ハ朝鮮ニ本社ヲ置ク唯一ノ保險會社
一、保險料低廉 契約者本位
一、營業方針 堅實第一主義
〔入ル保險ニ出ル元氣〕
一、利益配當 昭和六年三月以前ノ契約者（保險料年額百圓ニ對シテ）最低五圓拾錢 最高貳拾圓四拾錢 本年契約者配當左ノ割合ニ依リ四月一日以降ノ保險料カラ差引キマス

社員招聘
今般全鮮ニ亘リ優秀ナル外務社員ヲ招聘ス希望者ハ履歷書添附左記最寄リノ支社及支部ヘ照會アレ
南鮮支社 慶南北道 大邱府元町二ノ五八
湖南支社 全羅南北・忠南 光州郡湖南銀行內
京城支部 京畿・江原・忠北 本社內
平壤支部 平安南北・黃海 平壤府殖銀支店內
咸興支部 咸鏡南北・間島 咸興府本町二ノ二七八

朝鮮生命保險株式會社 京城府松峴洞六十番地

衛生に…… 健康に…… 御子樣中心の御家庭は
お医者様がススメル滋養のお菓子 乳菓 カルケット 手軽な丸罐入（十錢）

鑛石用 麻袋 裁調部 擴張
寸法目方表御一報次第進呈
仁川府仲町二丁目一 澁谷商會 電話長三五七番 受略ジンセン・シブヤ

京日案內
獵犬 ……
滿洲 ……
恩給 ……
電話 ……
古本 ……
恩給 ……

淋疾・黴毒 男女生殖器病 塩井皮膚科

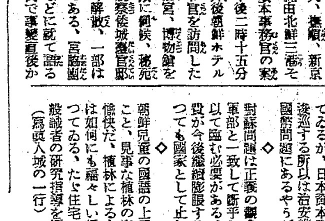

良い味・良い品
三ツ矢ソース
好ましい風味

昭和十年六月二十四日　（月曜日）　京城日報　（第三種郵便物認可）　第九千九百六號　（三）

消化薬 口香剤 仁丹

課間のひとゝき
常時のむ仁丹の
憧れの味、やさしの薫り
私たちの健康も
私たちの明朗も
仁丹から培はれるのよ

制服の乙女たちに捧げる××××明朗の愛薬

赤の 小粒仁丹

女学生は、みんな仁丹がお好き
容器のある方は　この徳用包で

六月の 交響曲(シンフオニー)

船　碧い水、白い波頭、白塗りの汽船、航路ポスターが旅愁をそゝる季節の頃… 珍らしい旅の風俗、潮の流れ、さては船の艫窓見物など、まことに六月の旅にはふさはしい… そして、海の旅情を慰さめる――仁丹から…

味　舌が、若返へるとでも云ふんでせうか？ 何でもが美味しくおどりこむ様な六月の食欲です。でも、やがてにくらしい暑さが来ます。消化の仁丹だけは、今からしよつちう服んで置くことです。

書　アト螢など飛び込んで来さうな寄宿舎の窓にもたれて暑くもなく寒くもない夕べを楽しむ頃… 読書もまた楽しい、詩の本、絵の本などのびのびと、好きな書物に瞳を輝かすでせう。仁丹をのんだ明快な頭に…

球　緑に映える芝の上に、サーと放物線を描く白い球！ スポーツは六月の太陽の下で、最も快適なプロフイルを見せる。汗ばむ、軽く汗ばんだ疲れに、口の渇きにスーツとする仁丹の、やさしい薫りがあれば、正に一〇〇パーセント！

頭　青葉頭と云ふと、何故こんなに沈んだ頭痛がするんでせうか？ 何と無く、空気が重苦しい故でせうか？ 然し、今年は風邪まで流行して、お互ひ憂鬱ぢやありませんか。

ぐつと、仁丹をのんで、旅愁らしいエキゾチックさを取り戻しませうよ。

旅　クラスの旅行に、グループばかりのハイクに行かうよ 五月晴れ吹いて乙女心は躍る。然も六月は晴れた日の多い事よ！ 旅先に、仁丹で結かつた、此のはち切れさうな健康の膚に…

果　苺、枇杷、桜んぼ、夏蜜柑等々々と御馳走には、今一寸カツトさた果物類の大犯罪です。果物はいつゆくまで堪能しませうよ。果物はいつも一番新らしいビタミンを提供します 然し、仁丹を服む人の健やかな胃腸にも…

煙　パパも、お兄さんも、彼氏もみんな揃つて、うまさうに煙草を喫むんですもの。私だつて、ちよつと、やつて見たいつて… でも…あたた達には仁丹があります。いゝや、煙草だつて、仁丹をのんで吸ふと、味がダンチなんですって。

仁丹の誇る効果
快よい消化
栄養の増進
悪疫の撃退
素敵な口薫
憂鬱の解消

仁丹は各デパート・売店・薬店にあります

仁丹の錬歯磨本舗・森下博営業所

祝一万號

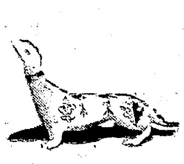

天使 (116)

横光利一作
宮田重雄畫

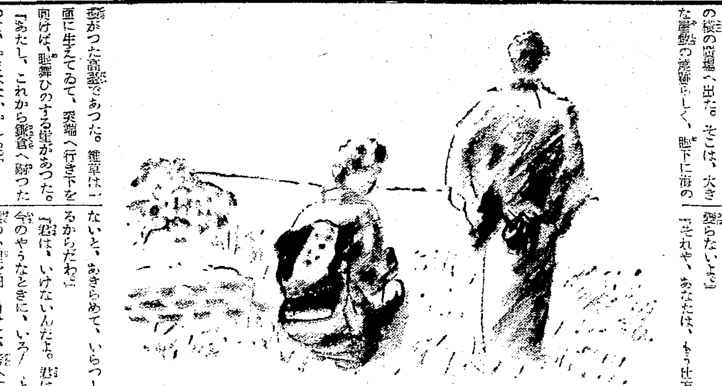

十ノ八

次の日、空はよく晴れてゐた。幹雄が眼を覺したとき、もう京子は起きてゐて、彼の起きて來るのを待つてゐた。

京子は朝から殊更にも增して、快活であつた。京子は幹雄を散步に誘つて、公園の方へ出ていつた。幹雄に、再び京子と結婚した昨夜の事件については、もう頭を惱ますまいと努めた。考へれば、東京に殘してある良子の事ばかりが思ひ出される。

坂を渡り、坂を登つて、測候所の橫の廣場へ出た。そこは、大きな雷獸の巖窟らしく、眼下に海の擴がつた高臺であつた。雜草は一面に生えてゐて、突端へ行き下を向けば、眩舞ひのする崖があつた。

「あたし、これから鎌倉へ歸つて、かまはないかしら。」

と京子は湘南の海の方を眺めて云つた。幹雄は、初めは、たゞ京子の言葉を、そのまゝに解して、特別に深い意味のある言葉とも思はなかつた。けれども、ふと京子の顏を見ると、何となく、鎌倉へ歸ると云ふ事が、また前のやうに二人が別れて生活する事を、意味してゐるやうに思はれてくるのであつた。

「どういふ意味かね。荷物を取りに歸るのか。」

「さうぢやないわ。あたし、何んだかしらないけど、あなたがお氣の毒なの。やはり、昨日までのやうに、あなたとは、お別れしてゐる方が、どちらのためにも、いゝと思ふの。あなたも、きつとさう思つてらつしやるにちがひないわ。」

「まだ君も、さう云ふのかね。」

幹雄は京子の頑固な考へが、彼女の質感から果して出て來てゐるのかどうか、もう分らなかつた。

「でも、さうでせう。あたし、昨夕は、あなたともう一度、一緒に暮らせるのだと思つたら、嬉しかつたのよ。これは變ぢやないわ。だけど今朝になつて、考へ直してみたら、やはり、それは、どちらにもいけない事だと思つたの。あたし、自分が今日になつて、こんな風な考へに變つたのは、惡い事だとは思へないの。あなた、どう思つて？」

「君がさう思ふのは、それや、僕にも分るがね。」

と幹雄は不愉快さうな顏をして云つた。

「さうでせう。」

「しかし、さうかと云つて、僕は變らないよ。」

「それや、あなたは、もう仕方がないと、あきらめて、いらつしやるからだわ。」

「君は、いけないんだよ。君は、今のやうなときに、いろ／＼と、僕の心理を細く分けて、考へすぎるからだ。こんなときには、相手の心を、分析して考へるものぢやないよ。君と僕とが、前のやうにもう一度結婚するといふ事になれば、それや、僕にしたつて、良子の事も、當分は考へるから、心配しいことがいろ／＼と後に起るさ。それを君は、今、いち／＼ほぜくり返しちや、美しい事だつて、みんな汚くなつてしまふよ。」

「そんな事は、あたしにだつて、分つてゐるわ。だけども、あたしにしてみれば、折角あなたと、こんなに仲良くなれたんだから、これをもう一度、一緒になつて、ぶち壞すの、やつぱりいやだわ。あたし、あなたともう一度結婚するのは、だん／＼恐くなつて來たの。」

新講談 午後八時
勝安房と坂本龍馬
東京より 伊藤痴遊

(勝)は、德川譜代の臣でなく、謂はゞ一代抱へに等しきものであつた。男谷檢校の倅が、微祿な幕臣の株を買つて、勝の姓を名乘り、それから三人目に當る、麟太郎といふのが、後の海舟先生、卽ち安房守になつたのである。苦學力行、一步々々、徐かに進んで、其の人を知られて、終には先輩を凌ぎ幕末の頃には、軍艦奉行ともなれば陸軍總裁にもなつた。叔父の男谷下總守に就いて、劍法の手解きをして貰ひ、更に島田虎之助に學んで、免許にもなつてゐる。

(和)蘭の書を讀み、長崎に留學もすれば、アメリカへも渡り、世界の大勢には、略ぼ通じてゐた。攘夷論の旺んなる時、開國進取の說を高唱して、俗人の蒙を啓かんとしたので、それがために、頑冥な士人には、ひどく憎まれたのみならず、譜代の幕臣からは嫉妬の眼を以て睨られ、その迫害は、頗る甚だしかつたが不撓不屈の精神を以て、この態度と主張を改めなかつた。先づ西鄉吉之助に知られた。西鄉は勝を呼ぶに、先生といふてゐる。次ぎに

(坂)本龍馬は、勝に師事して、兵庫の海軍練習所に入り、その敎を受けた。當時の門人としては、坂本の外に、伊達小二郎、伊東祐亨、富田鐵之助、外山正一、中島作太郎、菅野覺兵衞等の人々が居た。伊達は後の陸奥宗光であり、伊東は、海軍の元帥になつた。富田は、日本銀行の總裁となり、外山は、文部大臣になつた。中島は、信行の事であるが、初期の衆議院議長である。菅野も、海軍少將になつた

(斯)ういふ風に勝の門下には、俊秀の人物が頗る多かつた。坂本は、一個の處士に過ぎず、土州藩に於ては、輕格の微臣として、更に重きをなさなかつたが、一度中央へ乘出せば、天下の論客として重きをなした。先輩には、武市半平太があり、同輩には、中岡愼太郎が居た。武市は早く世を逝り、中岡と、堅く手を執つて薩長聯盟に成功した。勝に學んで、海軍の一斑に通じ、長崎へ入つて、海援隊を組織したが奇才縱橫、各藩の傭聘を睥して獨り

(聲)名を知られた。勝の門に入る前、勝を斬らんとして、却つて勝の爲に說伏された事がある。勝に敎へられて、西鄉を訪ひ、その人物に推服して、互ひに深く知るに至つた。それらの事情を、極めて概略ではあるが語つて見たい、と思ふ。

コドモノカシン

(お話)午後六時 熊本より
通潤橋
高野直之

◇……熊本縣上益城郡濱町を西に出外れて五百米餘川の上空に高く架された大石橋であつて、水面から二十一米餘、橋上は人や馬の通行を兼ね、橋中三本の水道、長さ百五十米、が通つて居り、一晝夜一萬六千キロリットルの水は、この深い谿を越えて、始終白糸村方面に流れ、從かしかなかつたといふ、全く水脈を斷たれた高地一帶が、今ではこの橋のお蔭で、飲料水は勿論、數千万キロメートルの良い田を潤してゐます

◇……矢部鄉の總庄屋であつた布田保之助翁が、嘉永五年十二月工事に着手、五年間あらゆる困難を切り拔けて出來上つたもので、私はこの翁がどれ位苦心をなすつたかといふことを全國の皆さんに知つていたゞきたいと思つてゐます

ＪＯＤＫ ラヂオ けふの番組

二十四日(月)

第一放送

午前六時(東)ラヂオ體操
同六時三〇分(東)英語講座(五の五) 大和資雄
同七時一分(京)朝の修養 妙法蓮華經(終) 山口光圓
同一〇時 氣象通報
同一一時五分 料理獻立、日用品値段、鮮魚卸相場
正午 時報、今日のプログラム發表 京城府廳、水產市場發表
午後零時五分 獨唱 合唱とピアノ獨奏 一、男聲合唱讚美歌九番 二、ピアノ獨奏 魔女の踊 マックドウエル作曲 三、獨唱 悲しき夢(金德俊)三、男聲合唱讚美歌二二番 五、ピアノ獨奏(イ)ノクターン作品十五ノ二ショパン作曲(ロ)花の中で、ゲイド作曲 合唱 靑山學院音樂部 第一テナー 金德俊 第二テナー 田中左武郎 第一バース 木川直躬 第二ベース 朴宗賢
同零時四〇分 ニュース ピアノ獨奏 ＦＰゲーリイ
同二時 家庭講座 最も手近な商品に就て(三) 京城高等商業講師 堀觀雄
同四時 ニュース、職業紹介事項
同六時(熊)お話 通潤橋(テキスト一九ページ) 高野直之
同六時二〇分(東)コドモの新聞 村岡花子
同六時二五分(東)基礎英語講座(卅三) 岡倉由三郎
同七時 ニュース、天氣豫報
同七時三〇分(仙)講演 現代の日本諸有名と無名との問題 東北帝大敎授 福井利吉郎
同八時(東)新講談 勝安房と坂本龍馬 伊藤痴遊
同八時四〇分 拳鬪試合實況 京城運動場より中繼—(霧永アナウンサー)『雨天の場合は中止』
同九時三〇分(東)時報、ニュース、氣象通報、翌日のプログラム發表、ニュース再放送、レコード音樂

第二放送

午後零時五分 古談 白ノ扇
同一時 國語講座(一) 尹源喜
同六時三〇分 童話 崔永柱
同六時五五分 產業ニュース・經濟解說 金弘鎭
同八時 講談 韓碧汲
同八時三〇分 ラヂオドラマ 金炯斗 金昌龍
同九時 唱劇調
同九時三〇分 流行歌 鮮于一仙

二十五日(火) あすのきゝもの

午前七時一分(東)朝の修養 藤田東湖『正氣歌』(一) 菊池謙二郎
午後零時五分 物語 情熱なき犯罪 岡田天鄉
同二時 家庭講座 茶道に就て 前田福郎
同六時(東)唱歌劇 どろつこ泥沼 ＪＯＡＫ唱歌隊
同六時二五分 靑年の時間 愛は強し 奈良島知堂
同七時三〇分(京)講演 昆虫を語る 理學博士 湯淺八郎
同八時 琵琶 本能寺 雨宮薰水
同八時三五分(東)小唄 堀小きん外
同八時四五分(東)管絃樂 ベートーヴエン連續演奏(第六回) 日本放送交響樂團

朝鮮郵船定期出帆
(△印ハ船客御斷リ)

◉北鮮新潟連絡船開始
新京丸(重噸四、一〇三噸) 定員一等十二名、二等四十二名、三等百二十八名
雄基 三ノ日 午前六時發
羅津 三ノ日 午前八時着 九時發
清津 三ノ日 正午十二時着 午後五時發
新潟 五ノ日 正午十二時着 七ノ日 午前十一時發
清津 九ノ日 午前八時着 正午十二時發
羅津 九ノ日 午後五時着
雄基 九ノ日 午後七時着

北鮮橫濱直航 東京—阪神—關門—名古屋コース
△長白山丸 羅津 七日 雄基 十日 清津 十五日
北鮮東京行 名古屋寄港
長壽山丸 雄基 三日 清津 四日 元山 六日 關門—大阪—名古屋—清水—
○急行船 關門—大阪—名古屋寄港
城京丸 雄基 八日 清津 十日 元山 十三日
西鮮東京行 關門—大阪—名古屋—清水—橫濱寄港
△江原丸 仁川 日 群山 日 木浦 日
△佐賀丸 新義州 三日 鎭南浦 三日 仁川 二日
北鮮名古屋行 釜山—博多—關門 阪神寄港
○陸軍運輸部御用船
立神丸 雄基 十日 清津 一日 元山 三日
北鮮大阪行 釜山—博多—關門—神戸寄港
慶州丸 雄基 二日 清津 三日 元山 六日
春川丸
西鮮大阪行 雄基 元日、清津 三日 元山 四日
○南部線 釜山—關門—神戸寄港
釜山丸 仁川 三日 群山 三日 木浦 三日
櫻島丸 仁川 日 群山 日 木浦 日
○北部線 博多直行—神戸寄港
金剛山丸 新義州 十日 鎭南浦 十二日 仁川 十四日
京城丸 新義州 元日 鎭南浦 三日 仁川 三日
敦賀行 新潟—舞鶴—宮津—境 延長
慶安丸 雄基 三日 清津 四日 元山 六日 釜山—博多—長崎寄港
鹿兒島・清津行
錦江丸 仁川 四日 群山 五日 木浦 六日
○博多直行船 長崎寄港
清津丸 大連 日 仁川 三日
西鮮清津行
平安丸 仁川 日 鎭南浦 日 釜山 日
北鮮上海・靑島行
平安丸 清津 日 釜山 日
上海行 靑島延長—群山—木浦寄港
靑島行 仁川 日 鎭南浦 日 釜山 元日
會寧丸 安東—芝罘—大連寄港 仁川 一日 鎭南浦 二日
大連行 清津丸 仁川 三日 鎭南浦 七日
錦江丸 仁川 九日 鎭南浦 日
浦鹽行 漢江丸 元山 二日 清津 五日 雄基 六日
△乘船賃金低廉船中食事附
△右ノ外隨時臨時船ヲ配船致シ船腹ノ調節ヲ取計ヒ居リマス

日本郵船定期出帆
歐州行 宮崎丸 橫濱 六月廿三日 神戸 六月廿七日 門司 六月廿九日
桑港行 龍田丸 神戸 六月廿四日 橫濱 六月廿六日
濠洲行 賀茂丸 橫濱 七月十五日 神戸 七月十九日 長崎 七月廿二日

京城南大門通リ五ノ一
朝鮮郵船株式會社
代表電話本局四一九五番
釜山支店 大倉町 電話四〇一三番
元山支店 海岸町 電話長一三四番
仁川出張所 港町 電話長三五一番
北鮮出張員 清津府北星町
京城代理店 朝鮮運送會社 電話四七〇〇番
鎭南浦代理店 朝鮮商工會社
仁川代理店 朝鮮運送會社
群山代理店 群山海運會社
木浦代理店 朝鮮運送會社
釜山代理店 大池回漕店
元山代理店 朝鮮運送支店
城津代理店 朝鮮運送支店
清津代理店 國際運輸支店
雄基代理店 國際運輸支店

大阪商船定期出帆

○臺灣、內鮮連絡優秀客船
北鮮阪神行(門司經由)急行
雄基前日 清津午前十時發＝門司翌々日前十時着
貴州丸 七月一日
武昌丸 七月五日
河南丸 六月廿八日
北鮮臺灣行
江蘇丸 清津發 六月廿九日 清津、雄基、城津、興南、博多、長崎、鹿兒島、基隆、高雄行
大連內地直行 日滿連絡每日發
朝鐵、滿鐵主要驛ニ於テ船車連絡切符發賣
大連發午前十時＝門司着早朝＝門司發午後一時＝神戸着早朝

	吉林丸	熱河丸	うすりい丸	うらる丸	扶桑丸	はるびん丸	ばいかる丸	あめりか丸	たこま丸	しやとる丸
大連	七月一日	七月七日	六月廿九日	七月五日	七月三日	六月廿七日	七月六日	六月廿日	六月廿八日	七月四日
門司	三日	九日	一日	七日	五日	廿九日	八日	二日	三日	六日
神戸	四日	十日	二日	八日	六日	卅日	九日	四日	一日	七日

門司基隆直行 內臺連絡船 每五日目發 門司發正午
高千穗丸 七月九日
瑞穗丸 七月四日
蓬萊丸 六月廿九日
(基隆着發々日午後一時)
門司より神戸行大型船便多數あり
詳細は左記へ御問合せ下さい
(案內書進呈)
京城府南大門通三丁目一〇六 東京火災ビル四階
大阪商船株式會社 京城出張所
電話本局長一〇三〇番

縣內代理店・案內所
國際運輸會社(清津 雄基 羅津)
仁川 慶田組
釜山 釜山商船組
案內所 ジヤパンツーリストビユーロー 京城三越、平壤三中井、釜山三中井、安東大和橋

仁川汽船 出帆廣告

海州線 直航 隔日出帆
黃海線各驛ト船車連帶貨物取扱
長淵線 毎月五回出帆 寄港地＝龍湖島、蘇江、德洞、九味浦、苔灘、六靑島
仙義線 隔日出帆 寄港地＝漢津、孔浦里、富里浦、南元浦
唐津線 隔日出帆 寄港地＝習德浦 自動車連絡取扱
島線 隔日出帆 寄港地＝吉池里 瑞山、泰安、自動車連絡取扱
德積線 隔日出帆 寄港地＝龍游島
毛里線、毎月二十三回出帆 寄港地＝信島、仙水、乾坪、外島、注文島
馬山線 隔日出帆 寄港地＝靈興島、大阜島
白石浦線(忠南牙山郡) 出帆毎月六回
此ノ外ニ沿岸各方面行貨物取扱
仁川港町二丁目
仁川汽船株式會社
電話五一番 到着係 一四〇番 發送係

嶋谷汽船定期出帆

朝鮮總督府命令航路
朝鮮北海道大連線
×印ハ樺太行
大連直行(三等七圓)
仁川出帆 代理店日鮮海運株式會社 電話五〇
×明石丸 七月七日
×朝海丸 七月十八日
×天海丸 七月廿七日
日本海丸 六月廿九日
鎭南浦出帆 代理店日鮮海運出張所 電話五三九
×印ハ樺太行(各地急行) 裏日本、北海道、樺太行
×明石丸 七月三日
×朝海丸 七月十三日
×天海丸 六月廿六日
日本海丸 七月四日
群山出帆 代理店 群山海運會社 電話一四
×朝海丸 七月十四日
×天海丸 六月廿八日
日本海丸 七月十一日
木浦出帆 代理店 鮮海運出張所 電話八四
朝海丸 六月廿二日
日本海丸 六月三十日
浦項出帆 代理店 浦項運輸會社 電話一三
朝海丸 六月廿四日
北海道—北鮮線
北陸、北海道行 代理店 國際運輸支店 電話二七
雄基出帆 七月一日 六月廿一日
清津出帆 七月一日 代理店 國際運輸支店 電話一八
城津出帆 七月一日 代理店 北鮮商船組 電話一三
西湖津出帆 七月二日 代理店 富田商店 電話二八
元山出帆 七月三日 代理店 朝鮮運送支店 電話二〇
笠戸丸 定期 內地寄港地 伏木直行、新潟、酒田、船川、靑森、函館、小樽
◇各船共最新式優秀貨客船ニシテ娛樂施設完備ス
切符發賣所 前記各代理店並各地ジヤパンツーリストビユーロ
案內書進呈 本社及代理店へ御申越アリ次第各地航路案內書オ送リ致シマス
神戸市神戸區明石町
嶋谷汽船株式會社

朝鮮汽船出帆廣告

釜山出帆
馬山行(急行)毎日 午前九時半 午前八時半
麗水行(急行)毎日 午前十時 午後八時 一回
木浦行 各港寄港 毎日午後一時
元山行 各港寄港 隔日午後五時出帆
鬱陵島線 一月中出帆 六日二十日
江口行 一日六日十五日廿日廿九日 日後半十二時出帆
濟州島直航線 各港寄港 每日午後八時
濟州島行 西廻り 東廻り 寄數日午後七時 二六日十二日廿日 十六日二十六日廿日

九州郵船株式會社 出帆廣告

釜山出帆
博多行 珠丸 毎日午後十一時出帆
對馬壹岐、博多行 ○丸 毎月四日九日十四日十九日廿四日廿九日午後二時出帆
詳細ハ左記ヘ御照會被下度候
釜山第一棧橋
九州郵船株式會社出張所 電話二四一一番

仁川出帆
(代理店日鮮海運會社)
大連直行 東祥丸 六月廿七日 七月十六日
鹿兒島、三角、長崎、博多行 東祥丸 七月四日 七月廿三日

新義州・安東出帆
(代理店日鮮海運會社)
仁川經由、九州各地行 東祥丸 七月二日 七月廿一日
詳細ハ左記ヘ御問合セ被下度候
仁川府本町四丁目
日鮮海運株式會社
電話長五〇番 長一〇八番

アスター

水むし・たむし 其他一般皮膚病に

無刺戟安全 アスターの特色

アスターは强き殺菌力と滲透作用に富み 少量の塗擦によりて かゆみを止め 寄生菌を死滅せしめ 膿汁の分泌を制して 患部を乾かし、痕を殘さず 氣持ちよく 治癒に導きます

適應症
田虫、水虫 いんきん、くさ ひぜん、はたけ しらくも、たゞれ かゆがり、にきび 其他吹出もの

包裝
約一〇瓦入 〇.三五
チューブ入 〇.六〇
約四〇瓦入 一.〇〇

皮膚科ノ泰斗
佐藤醫學博士
久保山醫學博士
安藤醫學博士
濱田醫學博士
—推獎—

丹平の製品
各地藥店にあり

オール鐵道從業員諸君！

胃腸を強くして生活を朗に

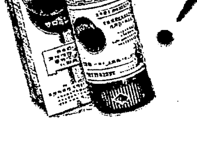

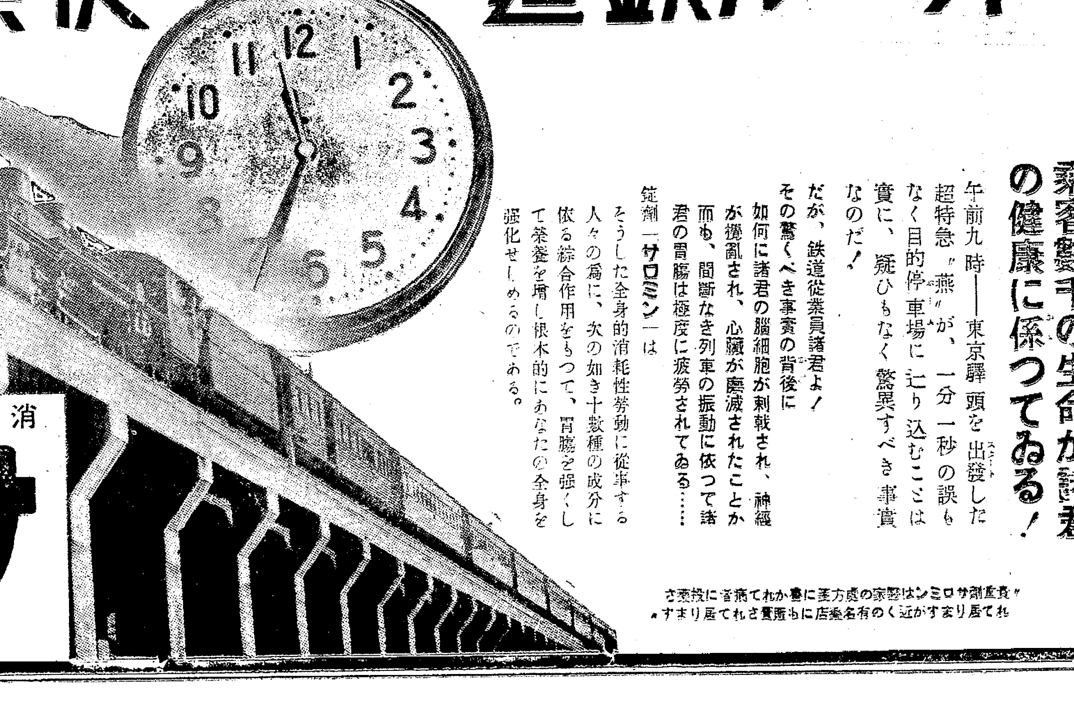

乘客數千の生命が諸君の健康に係つてゐる！

午前九時——東京驛頭を出發(スタート)した超特急"燕"が、一分一秒の誤もなく目的停車場に辷り込むことは實に、疑ひもなく驚異すべき事實なのだ！

だが、鐵道從業員諸君よ！その驚くべき事實の背後に如何に諸君の腦細胞が刺戟され、神經が攪亂され、心臟が磨滅されたことか而も、間斷なき列車の振動に依つて諸君の胃腸は極度に疲勞されてゐる……

錠劑「サロミン」は そうした全身的消耗性勞動に從事する人々の爲に、次の如き十數種の成分に依る綜合作用をもつて、胃腸を强くして榮養を增し根本的にあなたの全身を强化せしめるのである。

錠劑サロミンの作用と成分
(藥學博士西崎弘太郎先生指導創製)

治療作用
一、胃腸の運動を活潑にし、胃腸壁で消化液を強力にするヴイタミン
一、蛋白質脂肪の消化を扶けるリパーゼ ペプチターゼ
一、糖分、澱粉類等の消化を扶けるアミラーゼ
一、胃腸の消化吸收機能を扶け食慾を增進する諸酵素
一、胃腸ホルモンの分泌を促し、胃腸の働きを活潑にし、筋肉を引緊める綜合作用

榮養となる成分
一、全身細胞を强化し、榮養を向上するアミノ酸
一、發育を促進するヴイタミン並アミノ酸、運動力の資源となるグリコーゲン
一、神經、腦の榮養となるレチチン ケフアリン

無代進呈
鐵道從業員必讀書、和田醫學博士閲「職業から見た健康法」一冊宛御希望の方へお申込次第無代で急送します。

發賣元 大阪市 東京
壽寶商事株式會社藥品部

代理店 小林大藥房

消化と榮養に
錠劑 サロミン

定價 三百錠 一圓五十錢 百五十錠 [illegible]

貴重劑サロミンは醫家の處方藥に書かれて常備に投藥されて居りますが近くの有名藥店にも販賣されて居ります。